■置き場計画に対する意見書(11月19日)　　20231116　鈴木秀和

1．私は町議会議員ですが、今回の審議会については一町民として公募し委員となりました。
したがって、私の意見は議会の意見でもなく、議会を代表した意見でもありません。
議員と言う立場ではありますが、議会とは関係なく、あくまで、個人としての委員であるとご承知おきください。

2．置き場計画に対する本審議会の審議にあたり、私なりに論点整理をしました。

No.	審議の論点	私としてのコメント等	備考
論点1	**審議にあたっての前提条件** **・本審議会は何を審議するのか？** ・そして何を答申するのか？	本件は平成24年（2012年）、県からの残土置き場に 関する照会から始まってますが、過去は参考とするが、 **現在のJRからの残土置き場計画、について審議する。** そして、受け入れるか、拒否するか、（YesかNoか） 若しくは、0か100でなく、条件を付すのか等審議し 結果を答申としてまとめる。 （必ずしも全員一致でなくとも可）	
論点2	**JR東海の申し出の背景等** ・リニア中央新幹線事業とは **・何故ここに残土を置きたいか** **・ここに残土を置かないと、リニアトンネル工事はできないのか。** ・近隣市町村の対応状況はどうなっているのか （要対策土、健全土の対応状況） **・御嵩町側のメリット、デメリットは何か**	 国家的事業だが、**事業主体はJR東海と言う一民間会社。** JR東海発言：『持出す先が無いわけではないが、環境負荷 を考えここに置かせてほしい』というあくまでお願いである。 （ただし、置いた場合、持ち出した場合の環境負荷の 比較ﾃﾞｰﾀの提示をずっと求めているが、回答はない。） あくまでトンネル工事から出た残土の処理の問題であり **トンネル工事そのものへの影響はほぼありません。** （静岡での問題とは異なります。） ・瑞浪市（南垣外工区） ・可児市（大森工区） ・多治見市（大針工区） 前町長発言：『持ち出す先があるなら持ち出してほしい	 ・視察の検討 （添付資料 他工区 の状況）（2枚）

	・候補地A、候補地Bの所有者は誰か ・JR東海の環境影響評価に対する 岐阜県知事のコメント内容	**御嵩町にメリットはない、**私だって消極的賛成だ』 候補地B（要対策土）は、ほぼ町有地 候補地A（健全土）は、民有地＋一部町有地もあります 知事コメント：『路線、その他の付帯設備について 環境保全の見地から特に重要と考えられる、次の地域を 回避するよう慎重に検討すること **・ウラン鉱床やその恐れの高い場所** ・廃棄物の埋設・土壌汚染の高い場所 **・貴重な動植物の生育に密接に関係している重要な湿地**』	（添付　計画位置図、 町有地図参照）
論点３	**JR東海の置き場計画の技術的検証**		
	・要対策土とは何か？ （22万m3、健全土68万m3、計90万m3と推定）	・環境基準を上回る、ヒ素、鉛、フッ素などの重金属 が含まれる土（工場が原因でなく、自然由来）と 黄鉄鉱などPHが3.5以下の酸性土が要対策土 この辺りの、美濃帯、瑞浪層群と呼ばれる地層には 重金属が含まれる可能性は非常に高い また、黄鉄鉱も東海環状トンネル工事で出た実績あり 岐阜県条例：環境基準に適合しない土砂等の埋め立ては 原則禁止。（道路、鉄道事業は条件により適用外）	
	・要対策土の処分計画	遮水シートにくるんで、埋め殺す シートの経年劣化（保証期間は？）の懸念、破れた場合の 重金属等の流出、河川の汚染懸念	・技術的面の判断 （専門家意見聴取検討）
	・健全土は本当に健全土か	1500m3に1回の検査で判定、健全土と保証できるか	・同上
	・盛土の安全性	地すべり、崩落の危険性、このあたりの地層は花崗岩 が風化した真砂土 元々沢であった所、何年間先には、崩れて元の沢に戻る	・同上
	・ウランの懸念	日本有数のウラン埋蔵量がある。本当に出ないのか？	・同上
	・そもそも建設残土の扱いは	岐阜県実施要綱：建設残土は産業廃棄物ではない、	

		適切に処理し、有効に活用しなければならないとあり 本計画内容は、処分計画であり、有効活用ではない。	
論点４	**環境問題、環境保護・保全** **・当該地は国が定める重要湿地** **『美佐野ハナノキ湿地群』** ・環境団体からの保護要望 ・国の定める環境施策との整合性 ・御嵩町の定める条例との整合性 **・重要湿地・・・・将来の保護保全策**	範囲は押山川と木屋洞側の間 ﾊﾅﾉｷ、ｼﾃﾞｺﾌﾞｼ、ﾐｶﾜﾊﾞｲｹｲｿｳ等の希少植物 サシバ、ミゾゴイ等の希少鳥類 その他、ギフチョウなど・・ **日本生態学会** **日本野鳥の会** **ラムサール・ネットワーク日本など** 重要湿地に法的規制はないとはいえ 2030年までに生物多様性の損失を止め、回復軌道に乗せる。 2030年までに陸と海の30％以上を保全する30by30など 環境基本条例 希少野生生物保護条例、施行規則 環境モデル都市	・現地視察の検討 （重要湿地について 専門家意見聴取検討）

表

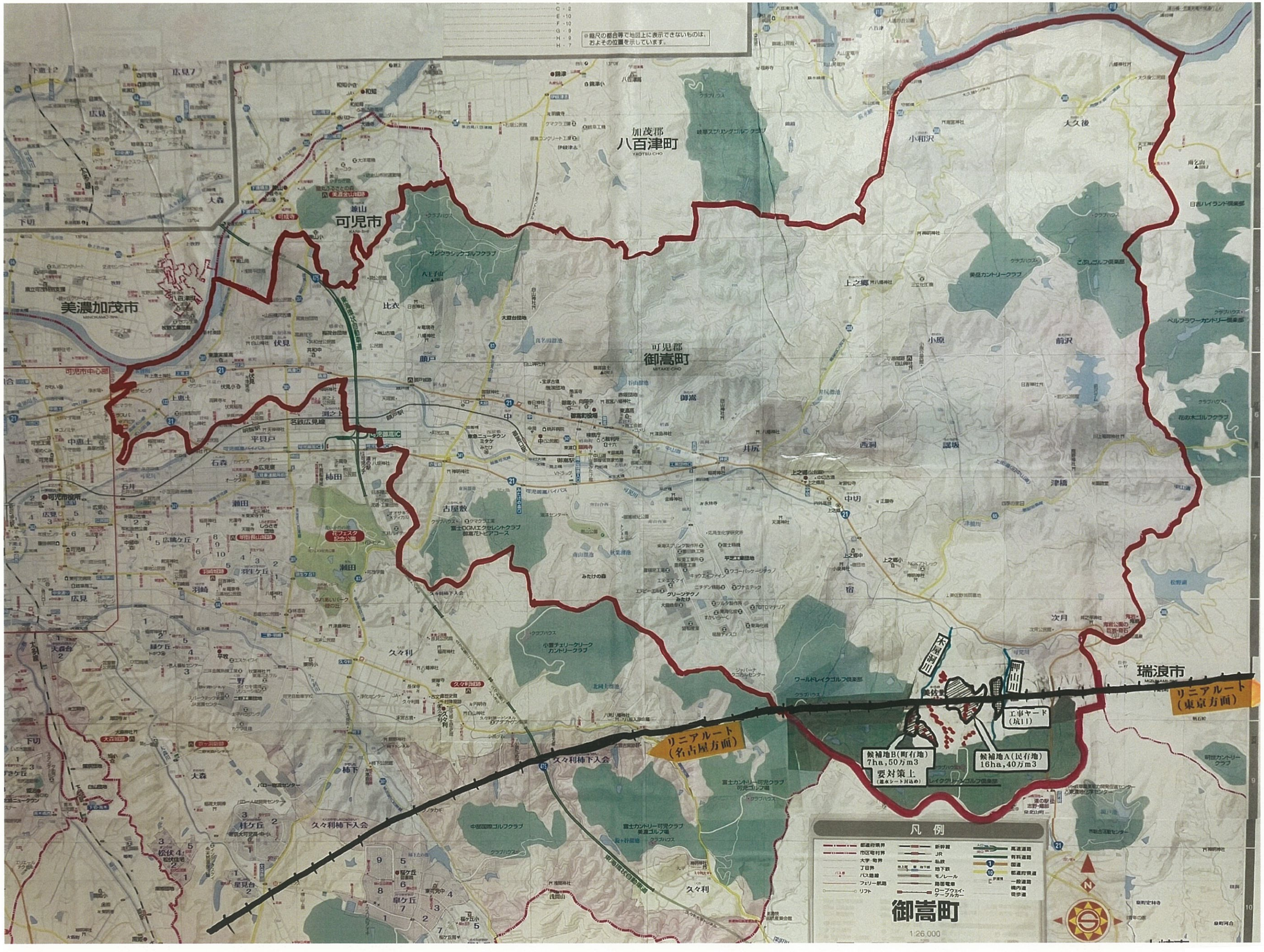

資料　リニア計画位置図
(20231119)

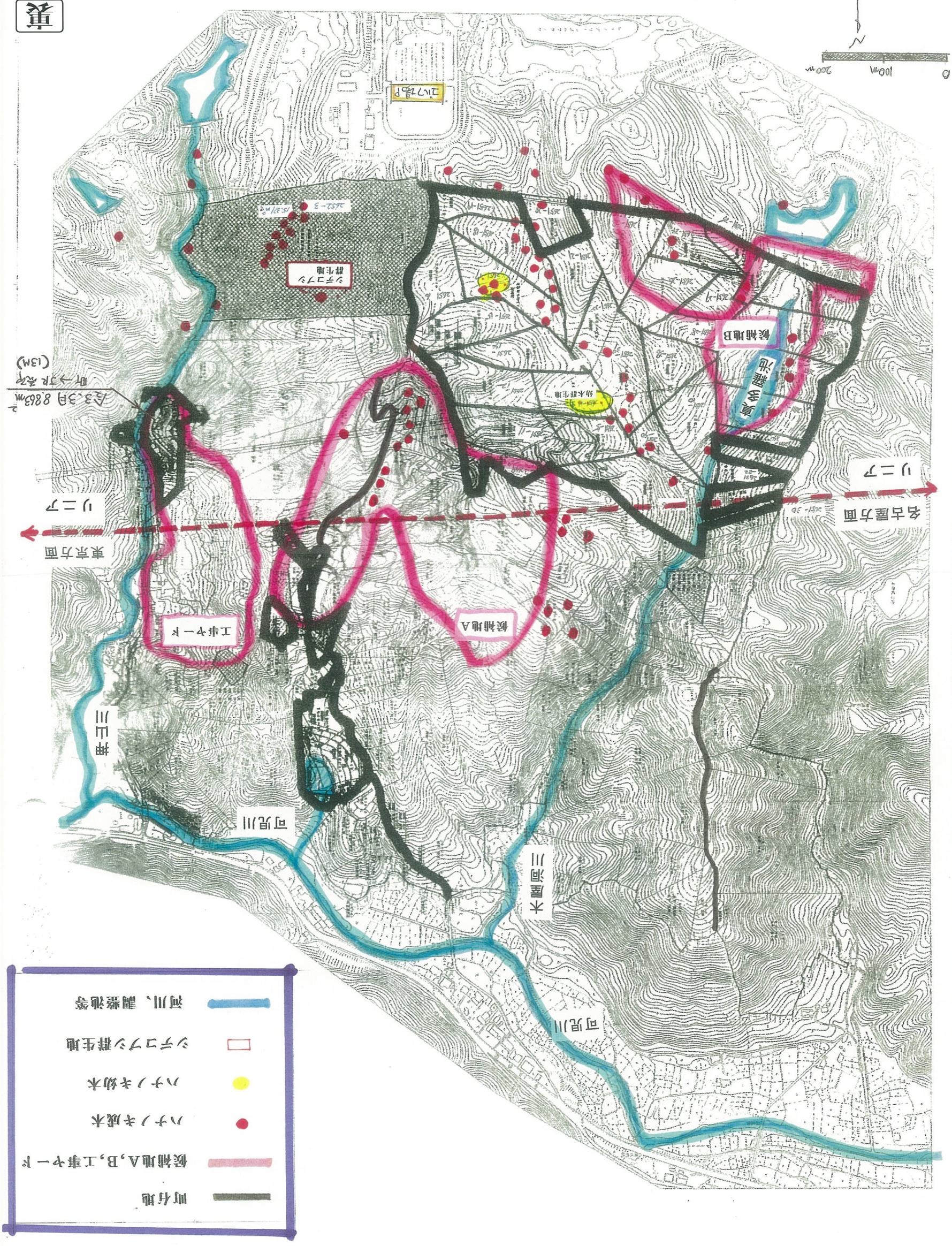
町有地
候補地A,B,工事ヤード
ハナノキ成木
ハナノキ幼木
シデコブシ群生地
河川、調整池等
東京方面
名古屋方面
リニア
リニア
候補地A
工事ヤード
候補地B
流雑物置場
可児川
可児川
可児川
木曽川
三国山
シデコブシ群生地
入口ゲート
(13M)
工事ヤード
100m
200m
N
資料 リニア計画町有地図
(20231119)

裏

表

■リニア　瑞浪市　日吉工区

20231119　鈴木秀和

■要対策土･･･主に三河湾明海（あけみ）地区（愛知県豊田市）の埋め立て処分に搬入している。

（裏面の新聞記事（Web）参照）

■健全土　当該地北側にある民間処分場に搬入している。（約120万立方メートル）

写真①　健全土処分場（グーグルマップ）

許可証

埋立等に関する標識

事業の許可番号等	平成28年5月10日　第245号の4
事業の目的	残土処分の為
事業場の所在地	瑞浪市日吉町字下ノ木3223番地1　他125筆
事業者の氏名、住所、連絡先	氏名：青協建設株式会社 住所：岐阜県関市倉知3204-4 連絡先：0575-22-3111
事業の許可期間	平成28年5月10日から令和[illegible]年[illegible]月[illegible]日まで
事業場及び事業区域の面積	事業場の面積 事業区域の面積 85,729千万メートル 事業場及び事業区域の見取図
埋立等に供される土砂等の搬入予定量	1,218,513立方メートル
現場管理者の氏名	林 伸一

②坑口（テント）

②坑口（テント）から①処分場へのベルコン

③要対策土の仮置き場（瑞浪市クリーンセンター敷地内）3,100m2、高さ7m、約15,000m3

許可証

（酸性土、ﾌﾞﾙｰｼｰﾄで覆われている）（ほぼ満杯の状況）

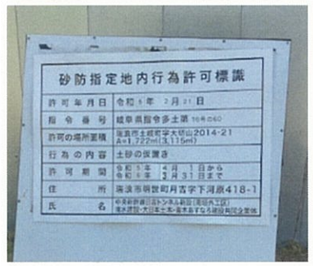

砂防指定地内行為許可標識

許可年月日	令和1年　2月21日
指令番号	岐阜県指令多土第[illegible]
許可の場所面積	瑞浪市土岐町字大切山2014-21 A=1,722㎡(3,116㎥)
行為の内容	土砂の保護法
許可期間	令和1年　4月　1日から 令和3年　3月31日まで
住所	瑞浪市明世町月吉字下河原418-1
氏名	[illegible]

しんぶん赤旗　お問い合わせ　文字サイズ 小 中 大　クエ語句を入力して検索　日本共産党 Japanese Communist Party

申し込み　記者募集・見学会　主張とコラム　電話相談　キーワード　PRグッズ

しんぶん赤旗電子版　電子版のお申し込み
Akahata digital edition　日刊紙が全ページ読める　過去1年分の検索ができる

いいね！ 451　シェア　テレ 1　ツイート　LINEで送る

2019年10月12日(土)

リニア汚染土　三河港に

愛知　豊橋の埋め立て地搬入

ＪＲ東海によるリニア中央新幹線の日吉トンネル掘削工事（岐阜県瑞浪市）で、土壌汚染対策法（土対法）の基準を超える有害物質のヒ素やフッ素を含む汚染土を同社が三河港明海（あけみ）地区（愛知県豊橋市）の埋め立て処分地に搬入していることが分かりました。本紙の取材に対し、瑞浪市の担当者が認めたもの。（丹田智之）

岐阜・瑞浪市担当者認める

これまで同社は「行政の認可を受けた専門業者に依頼して適切に処分している」（広報部）と説明する一方、運搬先や処分方法を明らかにしていませんでした。

三河湾の一部にあたる明海地区の埋め立ては、愛知県と豊橋市が出資する企業が事業主となり、完成後は輸入自動車の保管施設となる計画です。現在、４分の１の埋め立てが完了しています。

本紙は日本共産党の斎藤啓（ひろむ）豊橋市議団長らの情報をもとに、同地区の工事現場で「中央新幹線」と表示された数台のダンプカーが残土を搬入している状況を確認しました。

ＪＲ東海に事実関係を確認すると「現在、名古屋駅新設工事と日吉トンネル南垣外工区(瑞浪市)の発生土の一部を明海地区に搬出している」と回答したものの、汚染土が含まれているかどうか明言しませんでした。

他方、瑞浪市の担当者は「三河港の埋め立て用に運搬しているのは、土対法の基準を超える重金属などが含まれた残土だとＪＲ東海から聞いている」と答えました。

リニア汚染土に地元反発

法の“抜け穴”利用　環境悪化懸念

本紙が情報公開で入手した岐阜県の資料によると、ＪＲ東海はリニア中央新幹線の日吉トンネル南垣外工区（岐阜県瑞浪市）で発生した汚染土を１１・５ヘクタールの公有水面埋立工事に使用するとしています。愛知県港湾課によると、三河港明海地区（愛知県豊橋市）の埋め立て面積は約１１・４６ヘクタールで、岐阜県の資料とほぼ一致します。

とにかく膨大

岐阜県の発表によると、同工区では２０１８年３月２６日に残土から基準値の最大３・９倍のヒ素と１・０１倍のフッ素を検出。基準超の有害物質を含む残土について、工事関係者は「とにかく膨大な量で、毎日のように出ることもある」と証言していました。同年５月３０日と６月５日には微量のウランも検出されています。

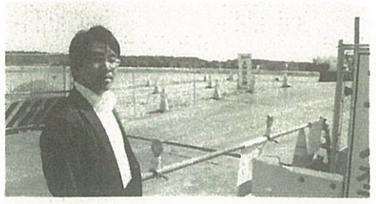

（写真）三河港明海地区の埋め立て工事現場を調査する日本共産党の斎藤啓市議団長＝愛知県豊橋市

裏

いずれも自然由来ですが、土壌汚染対策法（土対法）の基準を超える汚染土は、産業廃棄物処分場での処分や浄化処理が必要です。そのため、同工区の付近にある残土置き場には搬出しないことになっています。

一方、海洋の埋め立てを規制する海洋汚染防止法（海防法）の基準値は、ヒ素だけでも土対法の１０倍となっています。土対法の基準を超えるものの海防法の基準を超えない汚染土を海洋に埋め立てる行為は、法の“抜け穴”を利用する手法だといえます。

住民に説明を

ＪＲ東海は「受け入れ基準に適した土のみ搬入している」として問題視しない姿勢です。豊橋市内で環境ガイドを務める「汐川干潟を保全する会」の鈴木隆年代表は「リニアの残土を埋め立てていることは初めて聞いた。少なくとも周辺住民には説明すべきではないか」と同社の対応を批判します。

日本共産党豊橋市議団は「三河湾の環境を悪化させるおそれがある」として、明海地区の埋め立てに反対してきました。斎藤啓市議団長は「陸上では処分できない土を海に埋め立てるという判断は、環境への影響を甘くみているのではないか。現場の状況を調べる必要がある」と指摘しています。

関連キーワード

- 地方政治
- 環境問題

「赤旗」創刊93周年
私と資本論
いま振り返る植民地支配
もっと日本共産党
「赤旗」の魅力

特集一覧

ニュースの明日は、
あなたが変える。
JOIN US 赤旗

一緒につくりませんか。
赤旗記者募集

赤旗見本紙（無料）
赤旗購読
赤旗電子版購読

特集　学術・文化
くらし家庭　電話相談
テレビ　スポーツ
たび・つり　地方
読者の広場　科学
碁将棋新人王　赤旗名人戦
点字「赤旗」

今週の日曜版　最新号案内

twitter FOLLOW US　赤旗ＰＲ

表

■リニア　多治見市　大針工区　　（発生土　約100万立方メートル）

20231119　鈴木秀和

・工事ヤードから処分場へのベルトコンベア

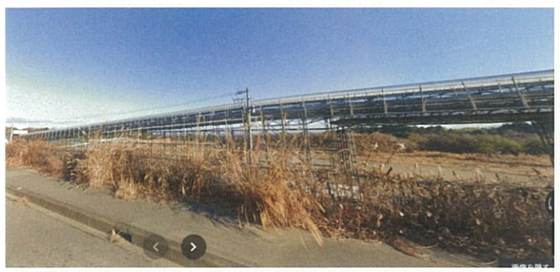

・工事ヤード

■要対策土･･･可児市にある民間処理施設に搬入し、無害化処理している。

・多治見市長のコメント（2022/8/17 朝日新聞より）　（下記参照）
要対策土について、市外に持ち出すことは決定済み。JR東海にも文書で回答した。

■健全土　近隣にある畑佐興業（愛知県春日井市）の多治見市内の事業地に運んで埋め立てる
他近隣で計画されているリニア用変電所の造成工事への活用も検討

（愛知県春日井市　西尾工区の発生土について
裏面の新聞記事参照）

2022/8/17 朝日新聞

リニア要対策土「市外決定済み」

多治見市長

多治見市の古川雅典市長は16日の記者会見で、リニア中央新幹線のトンネル工事で出る重金属などを含む「要対策土」について、「市外に持ち出すことは決定済み。JR東海にも文書で回答した」と話した。

多治見市では、7月28日に本格着工した大針工区のトンネル（5・0キロ）で、

健全土は近くのリニア変電所などに使い、対策土は可児市の汚染土処理施設に搬入すると説明していた。

一方で市は、今月日に開催したフォーラムで、「要対策土は自地内のまじめが基本」として「市外は当面の処理で、今後検討を進める」と答えていた。

2022年7月29日　山陰新聞

リニア工事 安全願う

多治見のトンネル工区で式典

安全祈願式が行われた第一中京圏トンネル大針工区の工事現場＝多治見市大針町

JR東海が整備を進めるリニア中央新幹線の第一中京圏トンネル大針工区（多治見市大針町、5キロ）の工事現場で28日、トンネル掘削工事の安全祈願式が行われた。工期は2026年6月末まで。

第一中京圏トンネルは可児市から名古屋駅までの全長34・2キロ。六つの工区があり、県内では大森工区（可児市大森、4・9キロ）が掘削を始めている。大針工区では、本線トンネルに先駆けて1キロの斜坑（非常口トンネル）を掘り進める。

発生土は大針工区全体で約100万立方メートルが見込まれる。駆逐される自然由来の重金属などを含む「要対策土」については、土から有害物質を抽出して無害化する事業を手がける可児市の民間処理施設に搬入する。多治見市が市内で要対策土を処分しない方針であることに加え、近くに施設があることから可児市への搬入を決めた。

祈願式には、JR東海の加藤勢執行役員と古川雅典多治見市長、工事関係者ら約50人が出席。加藤勢執行役員は昨年10月に中津川市の瀬戸トンネルの工事で作業員2人が死傷する事故が発生したことに触れ、「安全を最優先に施工会社と協力して工事を進める」とあいさつした。

県内は総延長55・1キロのうち5割がトンネル区間で、10カ所のトンネルが通る。既に5カ所で掘削が行われている。（青山和佳）

2022年7月29日　中日新聞

リニアのトンネル掘削工事安全願う

多治見・大針工区

多治見市内に建設されるリニア中央新幹線第一中京圏トンネル大針工区の掘削開始に伴う安全祈願式が二十八日、同市大針町のヤードであり＝写真、掘削工事で出た土砂置き場などが報道関係者に公開された。

JR東海によると、第一中京圏トンネルは愛知・岐阜両県にまたがり全長三四・二キロ。大針工区はこのうち約五キロの区間で、本線トンネルは幅約十三メートル、高さ約八メートル。まず全長約一キロの非常口トンネルを掘削し、その後、本線トンネルに進む。二〇二六年六月末の完成予定。

山岳トンネルで標準的な施工方法（NATM（ナトム））を採用。約百万立方メートルの発生土を見込み、重金属などのサンプル試験をする。基準値内の土は約六百七十メートル離れた畑佐興業（愛知県春日井市）の多治見市内の事業地に運んで埋め立てるほか、近隣で建設を計画しているリニア用の変電所の造成工事への活用も検討している。基準値を超えた土は、ヤード内の遮水型土砂置き場に一時保管した後、当面は可児市内にあるダイセキ環境ソリューション（名古屋市）のリサイクル施設に運び無害化処理する。

佐藤工業（本社・東京）などでつくる共同企業体（JV）主催の安全祈願式には、JR東海や地元関係者ら五十二人が出席。JR東海の加藤勢執行役員は昨年十月、中津川市の瀬戸トンネルの掘削工事であった死傷事故に触れ「安全を最優先に施工会社と協力して工事を進めていく」、多治見市の古川雅典市長は「安全第一で、周辺の声を聞きながら工事をお願いします」と話した。（片岡興子）

活動日誌－伊藤けんじ

【20.03.13】リニア新幹線工事について(3月議会一般質問)

<< 前の記事 ｜ 活動日誌の目次に戻る ｜ 次の記事 >>

西尾非常口の工事発生土の状況

西尾非常口の汚染土壌の発生量は、9月から1月の5か月で、8105立米。搬出先はアセックとのことでした。汚染状況はフッ素、ヒ素が基準値を超えているとのこと。美濃帯に含まれていると想定される、黄鉄鉱やカドミウム、六価クロムなどはまだ出ていないとのことです。これらが出てきたときの影響が懸念されるので、今後の動向も注視します。

汚染が確認されなかった発生土は、春日井市や多治見市に搬出されています。市内の搬出先の敷地内の雨水調整池の水質も、基準値以内であることを確認しました。

発生土受け入れ事業者との環境管理協定を求める

西尾非常口の発生土を受け入れている多治見市は、発生土による環境影響を監視するために、発生土受け入れ事業者と多治見市との間で、環境管理協定を結びました。協定は、管理基準を満たさない発生土を受け入れないことを約束し、もし基準を満たさない発生土が搬入された場合、受け入れを中止することを明記しています。また、敷地外へ排出する水についても、水質検査の実施と結果の報告を位置づけています。

春日井市も、多治見市と同様に受け入れ事業者との間で環境管理協定を結ぶ必要があるのではないかと質問しました。市は「春日井市土砂等の埋め立て等に関する条例による届け出が出され、排水検査など環境保全対策を実施するから、環境管理協定を結ぶ考えはない」と答弁。この条例は、基準に適合しない土砂の持ち込みがあった場合には、埋め立て等の停止を命ずることができるものですので、多治見市と同程度の関与はできることを確認しました。

この条例は、2007年の6月議会と9月議会で、伊藤けんじが制定を求めた条例です。当時は、大泉寺町の山林に出所がわからない工事発生土が大量に

裏

持ち込まれたことを受け、無秩序な土砂の持ち込みを規制する条例が必要だと求め、作られました。

勝川非常口も着工

勝川非常口も着工となり、住民説明会が実施されました。住民からは交通への影響や地盤沈下を心配する声があったとのことです。勝川非常口で発生した土砂は、大府市の区画整理事業に活用する予定であることが明らかになりました。

<< 前の記事 ｜ 活動日誌の目次に戻る ｜ 次の記事 >>

▲ このページの先頭にもどる

日本共産党春日井市議団
〒486-8686　愛知県春日井市鳥居松町5-44（春日井市役所内）
TEL：0568-81-5111（内線6501　議員団控室）

ご参考

■多治見周辺の民間処分場写真（健全土対象）
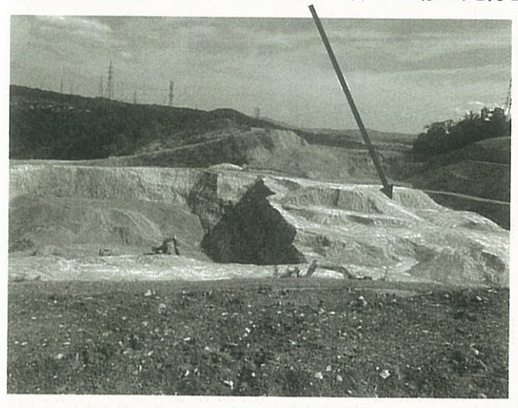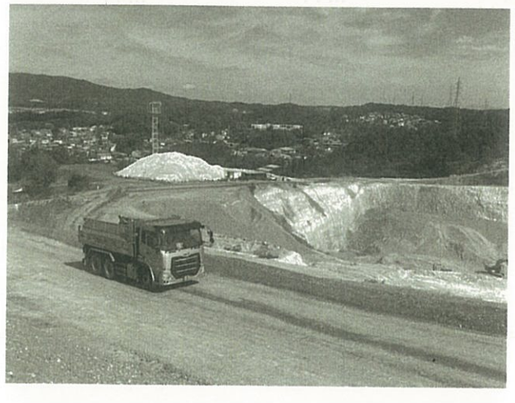
①陶土採掘場　白いのが陶土　掘った跡に処分土を受け入れています。(有料です)