ほっとみたけ

2009. 3 No.497

巻頭：地域づくり活動団体・施設整備団体 募集！

＜ 写真：ふれあい給食（御嵩小学校１年１組）＞

◆◇今月号の主な内容◇◆

○国民健康保険の加入を忘れていませんか？（P5）
○知ってて得する！？税金の話（軽自動車税のご案内など）（P10）
○平成 21 年度 御嵩町スポーツ少年団員募集（P12）
○青少年読書感想文全国コンクールで「内閣総理大臣賞」受賞！（P16）
○町長月記（P31）

地域づくり

活動団体 施設整備団体 募集！

町では、平成13年度から町の活性化を図るために、創意と工夫にあふれた活動をしている団体やこれから始めようとしている団体に対して、活動資金の一部を助成する**「地域づくり活動助成事業」**をおこなっています。また、平成20年度からは施設整備を実施する団体に対して、必要な経費の一部を助成する**「地域づくり施設整備助成事業」**をおこなっています。

平成20年度は、「活動助成事業」で11団体、「施設整備助成事業」で2団体がこの助成制度を受け、地域づくりや町づくりにつながるさまざまな活動をおこないました。

今年も多数のご応募をお待ちしています。

◆地域づくり活動助成事業（ソフト事業）

どのような活動なら助成が受けられるの？

助成が受けられる地域づくり活動とは、**「町内を拠点とした、創意と工夫にあふれた自主的および主体的な地域づくり活動」**をいいます。

ものづくりや環境づくりに限らず、その成果が、**将来的には町の発展や地域の人たちの活性化につながるもの**を対象とします。

応募の条件はあるの？

次のような条件があります。

①自ら企画し、自主的な活動に取り組む団体であること（地域課題を解決するために取り組む創意と工夫にあふれる活動、地域の特徴・特性・地域資源を活かした活動など）

②5人以上の団体で、町内に在住、在学または在勤する人が半数以上いること

③町内を拠点としておこなう活動であること

④政治、宗教、単なる物品販売や営利を目的とした活動でないこと

⑤ほかの助成制度から同種の助成金などの交付を受けていないこと

⑥過去に地域づくり活動助成を受けていないこと（活動部門で継続して助成を受ける団体は除く）

⑦会則、規則などを定めている、または公開審査の日までに定める予定があること

いくらぐらい助成が受けられるの？

助成は1団体につき年1回とし、各団体の活動目的に応じて、助成の対象となる経費に占める割合（助成率）を審査によって決定します。

助成の対象と認められる経費に、助成率を乗じたものが助成額になります。

なお、活動助成事業には3つの部門があり、それぞれに上限金額があります。

《立ち上げ部門に対する助成内容》

これから地域づくり活動を始めようとしている。あるいは、すでに活動を始めているが、活動方法や企画などがまだ模索（もさく）状態にあるような活動（団体）に対して助成をおこないます。

◇**助成額**…上限10万円
◇**助成回数**…1回限り

【活動の例】

・講師を招いての勉強会
・活動の方向性や内容を具体化するための研究会や勉強会
・見学会や視察など、活動を進めるための予備調査や予備活動

◆地域づくり施設整備助成事業（ハード事業）

どのような活動なら助成が受けられるの？

助成が受けられる地域づくり施設整備事業とは、**「コミュニティーづくりのための交流促進に関するもの」「観光・歴史文化施設の整備と保全に関するもの」「地域資源を活用した町の活性化に関するもの」**など、その事業をおこなうことにより、**町の発展や地域の活性化につながるもの**をいいます。

応募の条件はあるの？

次のような条件があります。

【団体の条件】

①町内において地域づくり活動をおこなうこと
②10人以上の団体で、町内に在住、在学または在勤する人が半数以上いること
③特定の個人や団体の営利を目的としたものでないこと
④政治活動や宗教活動を目的としないこと
⑤会則、規則などを定めていること

【事業の条件】

①団体が自ら運営し、地域の課題を解決するための施設整備や地域の特徴・特性・地域資源を活かした事業であること
②施設の維持管理について、団体がおこなうもの、または地域住民の協力が得られること
③事業地の土地、建物などの所有者から、5年以上継続的に使用する許可を得ていること
④地域づくり施設整備事業のみで効用を十分に果たせる事業であること
⑤ほかの助成制度から同種の助成金などの交付を受けていないこと
⑥会員相互の親睦や個人の学習活動、趣味的活動を目的としたものでないこと

いくらぐらい助成が受けられるの？

団体から申請された内容について、審査員が審査基準に基づいて審査し、助成の可否を決定します。

◇**助成額**…上限500万円
◇**助成率**…助成対象経費の10分の9以内
※ただし、町長が必要と認める場合は審査会の審査結果を踏まえて、この額を変更することができます。
※助成対象経費が50万円以上の事業を対象とします。
◇**助成回数**…1事業1回限り

◇**対象経費**…工事費および設計・管理費の全部または一部
◇**対象外経費**…次の費用は助成対象外です。これらを計上する場合は自己資金を充ててください。

①事業にかかる資料代、調査費、申請料などの一般事務経費
②事業地の土地購入費・造成費または外構工事費
③家具類、電化製品などの備品（設備工事に含まれる冷暖房機器などを除く）を調達する経費
④地域住民など専門家以外がおこなう「手作り施工」などの人件費
⑤事業にかかる重機・工具などの購入経費
⑥指定検査機関がおこなう建築確認や完了検査の費用
⑦その他、事業の直接的経費と認めがたい経費

次のページでは、応募から助成金を受けるまでの流れをご説明します。

次ページへ続く

《地域づくり活動部門に対する助成内容》

町内を拠点とした、創意と工夫にあふれた地域づくり活動（団体）に対して助成をおこないます。
立ち上げ部門の助成を受けた団体は、引き続きこの助成を受けることができます。

◇**助成額**…上限20万円
◇**助成回数**…3回まで

【活動の例】

・福祉やリサイクル、自然保護などの視点からの地域づくり活動
・公園や道路などを花いっぱいにする活動
・イベントなどによる交流活動

《備品購入部門に対する助成内容》

立ち上げ部門または活動部門を申請した年度の次年度以降において、活動に必要な2万円以上の備品購入に対して助成をおこないます。

◇**助成額**…上限10万円
◇**助成回数**…1回限り

《応募から助成までの流れ》

◇応募するには…

所定の申請書に記入のうえ、住民協働課へ直接応募してください。その際、活動内容について伺いますので、代表者もしくは内容のわかる人がお越しください。

●応募期限：4 月 24 日（金）

●応募先:住民協働課まちづくり推進係（4 月からは『まちづくり課』が担当課となります）

◇審査について…

ふるさとづくり検討委員を審査員として、申請書類をもとに書類審査をおこないます。その後、応募団体に活動内容をアピールしていただく公開審査をおこないます。公開審査に出席されないと助成を受けることはできません。

●公開審査日程：5 月 24 日（日）

●公開審査時間：【活動助成】午前 9 時～正午　【施設整備助成】午後 1 時～

●公開審査場所：役場北庁舎 3 階　大会議室

◇助成額の決定は…

公開審査での審査員の意見を参考に、助成の可否や助成額を町長が決定し、後日、団体の代表者へ通知します。

◇活動後は…

実績報告書の提出（平成 22 年 3 月）と公開報告会において、活動内容を報告していただきます。

●提出書類：会計報告書（出納簿、領収書の写しの添付）
活動報告書（活動内容のわかる写真などの添付）など

※活動助成には 3 つの部門がありますので、該当部門を確認のうえ、ご応募ください。
※施設整備により拠点を整備し、活動をおこなう団体については、団体の活動内容についても報告していただきます。
※手引きと応募用紙は、役場および 4 地区公民館に設置してあります。また、町ホームページからダウンロードすることもできますので、ご利用ください。

地域づくり活動のアイディアをお持ちの人は、気軽にご相談ください。

■問い合わせ：住民協働課まちづくり推進係　担当：林（**内線** 2103）
※ 4 月からは役場の機構改革に伴い、『まちづくり課』が担当課となります。

国民健康保険の加入を忘れていませんか？

会社を退職して、社会保険などから脱退した人は、忘れずに国民健康保険への加入（届出）をすみやかにしましょう！

◆国民健康保険に加入する人

職場の健康保険（健康保険組合、共済組合など）に加入している人、長寿医療制度（後期高齢者医療制度）の対象となる人、生活保護を受けている人を除いて、すべての人が国民健康保険に加入することとされています（御嵩町にお住まいの人は、御嵩町の国民健康保険に加入します）。

【主な国民健康保険加入者】

○お店などを経営している自営業の人
○農業や漁業などを営んでいる人
○退職して、職場の健康保険などをやめた人
○パートやアルバイトなどをしていて、職場の健康保険などに加入していない人
○外国人登録をしていて、1年以上、日本に滞在することが認められた外国籍の人

◆国民健康保険に加入するとき、やめるとき

国民健康保険に加入したり、やめるときは、必ず14日以内に住民協働課国保年金係の窓口へ届け出てください。

＜国民健康保険に加入するとき必要なもの＞

こんなとき	必要なもの
職場の健康保険などをやめたとき（職場の健康保険の被扶養者からはずれたとき）	職場の健康保険をやめた証明書（被扶養者でない理由の証明書）
ほかの市区町村から転入したとき	ほかの市区町村の転出証明書
子どもが生まれたとき	保険証、母子健康手帳

＜国民健康保険をやめるとき必要なもの＞

こんなとき	必要なもの
職場の健康保険などに加入したとき（職場の健康保険の被扶養者になったとき）	国民健康保険と職場の健康保険の両方の保険証
ほかの市区町村へ転出するとき	保険証
死亡したとき	保険証、死亡を証明するもの

◆ご注意ください！

加入の届出が遅れると、加入資格を得た月までさかのぼって、保険税を納めることになります。また、保険証がないため、その間にかかった医療費は全額自己負担となりますので、ご注意ください。

■問い合わせ：住民協働課国保年金係　担当：日比野（**内線** 2109）

国民年金保険料の納付は 口座振替 が 便利 で お得 です！

安心 自動引き落としで納め忘れの心配がありません

便利 金融機関などに行く手間と時間が省けます

簡単 1度の手続きでOK 手数料もかかりません

お得 早割・前納を利用すると割引があります

毎月、現金で納付する場合

4月分 14,660円 → 5月末までに納付
5月分 14,660円 → 6月末までに納付
6月分 14,660円 → 7月末までに納付

口座振替【早割】にした場合（5月分からの例）

保険料を当月末の口座振替【早割】にすると、**月々50円（年間600円）の割引**になります。

4月分 14,660円
5月分 50円割引 14,610円 → ★5月末に引落
6月分 50円割引 14,610円 → ★6月末に引落

★ 月末が休日の場合は、翌営業日が引落日となります。

※原則として、初めて口座振替を申し込まれた人の初回は、前月分（割引なし）と当月分（50円割引）の2か月分の保険料を引き落としとさせていただきます。その後は、当月分（50円割引）の1か月分の引き落としとなります。

※保険料は平成21年度の額です。

【申込方法】

○口座振替申出書（金融機関にあります）に必要な事項を記入・押印（金融機関届出印）し、美濃加茂社会保険事務所に直接または郵送で申し込みください。また、金融機関窓口に直接提出していただいても結構です。

○前納の申し込みは、①下期6か月分（平成21年10月分～平成22年3月分）は今年8月末までに、また、②1年度分（平成22年度分）および上期6か月分（平成22年4月分～9月分）は平成22年2月末までに、美濃加茂社会保険事務所へ早めに申し込みください。

※平成21年度の1年度分および上期6か月分（平成21年4月分～9月分）の申し込みは終了しています。

○すでに口座振替で前納されている人（引き続き第1号被保険者である人）は、毎年申し込みしていただく必要はありません。

■**申込先：**美濃加茂社会保険事務所　**電話** 25-8181　〒505-8601 美濃加茂市太田町2910-9

■**問い合わせ：**住民協働課国保年金係　担当：金子（**内線** 2108）

4月から町学校給食センターの業務の一部を民間に委託します

～ 委託するのは調理などの業務です。献立の作成や食材の購入は委託しません ～

町では行政改革の一環として、学校給食センター業務の民間委託について、行政改革推進委員会の諮問・答申を得て、ＰＴＡや学校給食センター運営委員会などの関係者のみなさんの意見を聞きながら、給食業務の運営方法について検討してきました。この結果、町と委託業者とが十分に連携をとっていくことで、これまでどおりの安全で豊かな学校給食の提供ができると判断し、**平成21年度から業務の一部を民間委託**することとしました。

委託業者の選定にあたっては、保護者の代表、学校関係者、有識者からなる「民間委託業者選定委員会」を設置し、学校給食業務の実施可能な会社６社を選定して、各社の業務体制、実績、衛生管理、人材教育、信頼度などを慎重に審査しました。その結果を踏まえて、**委託業者を「㈱魚国総本社名古屋本部」に決定**し、平成21年４月１日からの業務の実施に向けて準備を進めています。

これからも安心、安全な学校給食の提供をめざして、相互が連携して取り組んでいきます。みなさんのご理解とご協力をお願いします。

★ 4月からの学校給食業務の基本的な流れ ★

…民間委託になる業務

献立の作成	●これまでどおり、栄養士が作成します。
食材料の購入	●献立をもとに、学校給食センターが一括して購入します。
食材料の検収	●委託業者の調理員が納品された食材料の鮮度、品質、数量などを検品し、栄養士が確認します。
調理の指示	●栄養士が委託先の業務責任者に対し、調理の手順や使用する食器などを詳細に指示します。
調理作業	●委託業者の調理員が学校給食センターの施設・設備を使い、調理します。
調理の検査	●栄養士が味付けや加熱の加減などの出来映えを検査したあと、学校給食センター所長が検食し、最終的なチェックをします。
配缶・配送	●委託業者の調理員がクラスごとに配缶し、配送員が食器やトレイなどを各学校の配膳室まで配送し、配膳員が受け入れし、児童生徒にクラスごとに受け渡します。
給食・給食指導	●児童生徒が後片付けをおこない、配膳室に返却します。これまでどおり、栄養士・担任などが給食指導をおこないます。
洗浄・清掃作業	●委託業者が返却された食器・食缶などを整理整頓し、学校給食センターに返送、洗浄・消毒・保管し、施設設備の清掃をおこないます。

■**問い合わせ：**給食センター　担当：村瀬　**電話** 67-0238

4月から小学校に入学される新1年生の保護者のみなさんへ

医療費を全額助成する 受給者証を交付します

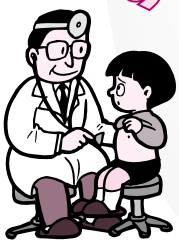

平成21年4月1日から小学校に入学される新1年生を対象に、義務教育就学児の保険適用分の医療費（ただし、入院時食事療養費にかかる食事療養標準負担額、または入院時生活療養費にかかる生活療養標準負担額を除く）を全額助成させていただくための受給者証を交付します。

つきましては、**3月23日（月）から社会福祉課窓口にて受給者証の交付受付を開始**しますので、手続きをお願いします。日曜窓口もぜひ、ご利用ください。

●**対象**：平成21年4月から小学校に入学される新1年生（現在お持ちの受給者証（乳幼児）が平成21年3月31日で終了する人）

※ただし、ほかの福祉医療制度（重度心身障害者（児）、母子家庭等、父子家庭）を受けている人は手続きの必要はありません。

●**有効期間**：平成21年4月1日から満15歳到達後の最初に迎える3月31日まで

●**持ち物**：
・印鑑（シャチハタ以外の認印）
・健康保険証（義務教育就学児本人のもの）
・通帳…普通口座で扶養者（主に父）名義のもの

●**交付場所**：社会福祉課窓口

○詳しくは、社会福祉課社会福祉係までお問い合わせください。

☆日曜窓口をご利用ください！

●**日程**：3月29日（日）、4月5日（日）の2日間

●**時間**：午前8時30分～午後5時15分

●**場所**：社会福祉課窓口

■**問い合わせ**：社会福祉課社会福祉係　担当：丹羽・近藤（**内線** 2114）

★子育て家庭応援キャンペーン事業

「ぎふっこカード」を配布します

◆「ぎふっこカード」ってなに？

子育て家庭応援キャンペーン事業に参加している店舗などでこのカードを見せると、買い物の割引やスタンプポイントの加算などの「特典」が受けられたり、買い物中にベビーカーや幼児用いすの無料貸出、ミルク用のお湯の提供などの「応援」が受けられるカードです（「特典」や「応援」は参加店舗の善意によるもので、参加店舗ごとで異なりますので、ご利用前に必ず確認ください）。

このカードは、愛知県や三重県でも利用できます。

◆カードの配布対象となる人

○県内に在住する18歳未満のお子さんがいる世帯

○妊娠中の人がいる世帯

◆カードの配布方法

○幼稚園、保育園、小・中・高等学校を通じて、お子さん1人につき1枚を3月31日までに配布します。

○お子さんが未就学児の場合は、母子健康手帳交付時、出生届時、各種予防接種時に配布します。

○配布窓口は、社会福祉課または中濃振興局振興課です。

○仕事などで窓口でカードの配布を受けられない人は、中濃振興局へ郵送による配布申し込みができます。申込者本人および18歳未満のお子さんがいることが確認できる書類（保険証など）のコピー、返信用80円切手を必ず同封のうえ、申し込みください。

◆参加店舗

県から店舗に配布されたステッカーに、提供されるサービス内容が記載され、店頭に掲示されています。

※参加店舗数…2、348店舗（平成20年12月末現在）

◆特典・応援内容の確認

参加店舗の名称、所在地、特典・応援内容については、キャンペーン事業のホームページ（**アドレス**：http://www.pref.gifu.lg.jp/pref/s11121/campaign/）で確認できます。

■**問い合わせ**：社会福祉課児童福祉係　担当：小木曽（**内線** 2113）または中濃振興局振興課（可茂総合庁舎内）**電話** 25・3111（**内線** 215）

町の財政事情の公表

財政事情の公表は、町民のみなさんに町の財政を広く知っていただくために、年2回（2月・8月）おこなっています。

今回の公表は、平成20年7月1日から同年12月31日までの財政状況と出納状況が中心です。

「財政事情の公表」はたくさんの資料となりますので、広報紙では町債（町の借金）の平成20年12月末現在高をお知らせします。

なお、資料は総務管理課および上之郷・中・伏見出張所で申し出ていただければご覧になれますし、町ホームページにも掲載しています。

【町の借金の状況は・・・】

町が学校や下水道などの施設整備をおこなったり、道路などを造ったりする場合、一時的に多くの資金が必要になります。こうした資金の財源には町債（町の借金）、つまり長期借入金を充（あ）てます。平成20年12月末現在の町の借金は約115億円（昭和53年度からの累積金額）あり、その内容は左表のようになっています。

ただし、町が借金する際には、財政健全化法に基づく健全化判断比率の基準（実質公債費比率が25％、将来負担比率が350％）を超えないように、町税などの歳入の徴収率向上の努力をおこない、財政健全化を図っています。

※参考：御嵩町の実質公債費比率11・7％、将来負担比率87・1％

■問い合わせ：総務管理課行財政係
担当：丸山（**内線** 2207）

町の借金の状況（平成20年12月31日現在）

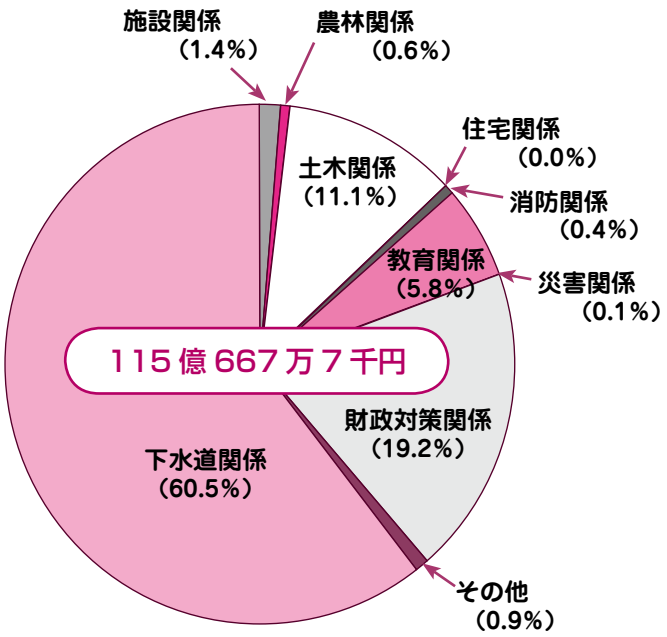

町の借金の内訳

（単位　千円）

内　訳	残　高	内訳明細	残　高
施設関係	165,350	庁舎	85,732
		老人ホーム	12,955
		保育園	66,663
農林関係	68,314	ため池など	68,314
土木関係	1,277,006	道路など	730,543
		公園	3,960
		辺地対策	542,503
住宅関係	3,134	住宅貸付	3,134
消防関係	41,111	消防施設	41,111
教育関係	671,937	学校	602,212
		中山道みたけ館など	69,725
災害関係	7,707	災害復旧	7,707
財政対策関係	2,206,050	減税補てん債　※1	445
		減収補てん債　※2	174,844
		臨時税収補てん債	64,156
		臨時経済対策債	49,000
		臨時財政対策債	1,596,404
		地域再生事業債	321,201
その他	106,387	情報通信	73,513
		保健施設など	32,874
下水道関係	6,959,681	公共下水道	6,435,077
		流域下水道	524,604
合　計	11,506,677		

（※1）減税補てん・・・町民税特別減税による補てん
（※2）減収補てん・・・法人税の減収による補てん
※水道事業については企業会計のため含まれていません。

軽自動車税のご案内

◆軽自動車税の納期が変わります

軽自動車税の納期限は、これまで4月30日でしたが、平成21年度から5月31日に変更になります。

発行済みの平成20年度納税証明書（車検用）の有効期限は、平成21年4月28日となっていますが、納期変更に伴う有効期限の読み替えを軽自動車協会および運輸支局に依頼していますので、平成21年5月1日から31日までの間に車検を受ける場合でも、お手持ちの納税証明書をそのままお使いいただけます。

なお、納税通知書は5月1日（金）に発送の予定です。5月中旬を過ぎても納税通知書が届かない場合は、税務収納課までお問い合わせください。

◆登録・廃車などの手続き

軽自動車税は、4月1日現在に登録されている原動機付自転車、軽自動車、小型特殊自動車、二輪の小型自動車の所有者に課税されます。廃車や譲渡などで、すでに所有していない車両であっても、4月1日までに廃車や名義変更などの手続きをしないと課税されますので、注意が必要です。

原動機付自転車や小型特殊自動車は役場で手続きができます。次に掲げる書類などを持参のうえ、税務収納課までお越しください（二輪車、軽自動車については表1参照）。

☆**新規登録するとき**
①登録者（所有者）の印鑑
②販売証明書

☆**名義変更するとき**
①登録者（新所有者）の印鑑
②旧所有者の印鑑または委任状
③車名、車台番号、排気量のわかるもので次のいずれか
・販売証明書
・廃車証明書および譲渡証明書

☆**廃車するとき**
①登録者（所有者）の印鑑
②ナンバープレート
※盗難にあった場合は、盗難届受理番号、届出年月日、届出警察署を確認のうえ、廃車手続きをおこなってください。

表1　登録・廃車などの届出先

車　種	届　出　先
原動機付自転車（125cc以下のバイク） **小型特殊自動車**（農耕用トラクターなど）	役場 税務収納課町民税係（**内線** 2155）
二輪車（125ccを超えるバイク）	中部運輸局岐阜陸運支局（岐阜市日置江2648-1） **電話** 050-5540-2053
軽自動車（三輪、四輪のもの）	軽自動車検査協会岐阜事務所（岐阜市柳津町高桑西5-27） **電話** 058-279-1134

◆軽自動車税の減免制度について

身体障害者手帳などの交付を受けている人で歩行が困難な人が所有する軽自動車などについては、申請することによって、軽自動車税が減免されます。

なお、障がいの程度によっては減免できない場合がありますので、詳しくは町ホームページをご覧いただくか、直接、税務収納課までお問い合わせください。

●**申請期間**：5月8日(金)～25日(月)
●**必要書類**：身体障害者手帳、印鑑
●**申請先**：税務収納課町民税係

★普通自動車の減免制度

【自動車税身体障害者等減免申請臨時窓口について】

身体・知的・精神障がい者、戦傷病者の所有する自動車（軽自動車を除く）の自動車税減免申請の臨時窓口を次のとおり開設しますので、ご利用ください。

●**日時**：3月4日（水）・11日（水）午前9時～午後4時
●**場所**：可茂総合庁舎1階臨時窓口（美濃加茂市古井町下古井2610番地1）
※障がいの程度によっては、減免を受けることができない場合があります。
※中濃県税事務所、自動車税事務所、各県税事務所では、3月2日（月）から6月1日（月）まで受付をおこないます（土・日曜日、祝日を除きます）。

■**問い合わせ**：中濃県税事務所
電話 0575-33-4011
（**内線** 272）

■**問い合わせ**：税務収納課町民税係
担当：林（**内線** 2155）

土地・家屋帳簿の縦覧（じゅうらん）について

◆土地・家屋帳簿の縦覧

平成21年度の「土地価格等縦覧帳簿」および「家屋価格等縦覧帳簿」を4月1日（水）から縦覧することができます。

これらの帳簿には、土地・家屋の所在や価格などが登録されており、この縦覧により、納税者が自己の土地や家屋の価格とほかの土地や家屋の価格を比較することができます。

縦覧は無料です。なお、写しの交付はおこないません。

●縦覧期間：4月1日(水)～30日(木)
※土・日曜日、祝日を除きます。

●縦覧時間：午前8時30分～午後5時15分

●縦覧場所：税務収納課資産税係

●縦覧できる人：町内の土地または家屋の固定資産税納税者

●必要書類：
◇本人が縦覧する場合は、本人であることが確認できるもの（運転免許証など）
◇代理人が縦覧する場合は、委任状と代理人自身を確認できるもの（運転免許証など）

◆固定資産課税台帳の閲覧（えつらん）

平成21年度の固定資産課税台帳（固定資産税の課税基礎となる価格などが登録されているもの）については、4月1日（水）から年間を通して閲覧することができます。

この台帳は、所有者のほかに借地人や借家人なども閲覧できますが、借地人については当該土地、借家人については当該土地および家屋のみの閲覧となります。

閲覧は無料です。写しの交付は1所有者ごとです（交付手数料300円）。また、固定資産課税台帳に記載されている事項の証明をとることもできます（1件につき証明手数料300円）。

●閲覧期間：4月1日（水）～通年
※土・日曜日、祝日を除きます。

●閲覧時間：午前8時30分～午後5時15分

●閲覧場所：税務収納課資産税係

●必要書類：
◇本人が閲覧する場合は、本人であることが確認できるもの（運転免許証など）
◇借地人や借家人が閲覧する場合は、権利関係を示す書面などと自身を確認できるもの（運転免許証など）

■問い合わせ：税務収納課資産税係
担当：土谷（**内線** 2153）

確定申告はお済みですか

◆確定申告の期限

町県民税・所得税の確定申告の期限は3月16日（月）です。期限間近になると申告会場は大変混雑しますので、申告が必要な人はできるだけ早めに済ませましょう。

また、前年中に収入がなかった人（無収入の人）も、国民健康保険税や介護保険料の算定資料となり、所得証明書の発行など、そのほかの各種手続きに必要となりますので、町県民税の申告書を提出してください。

◆住宅ローン控除について

ほっとみたけ1月号でもお知らせしましたが、税源移譲の結果、所得税が減額されることにより、従来引ききれていた住宅ローン控除額が所得税から引ききれなくなる人（平成11年～18年入居の人のみ）については、申告することにより、町県民税所得割額から減額する調整措置が設けられています。

この控除を受けるには、所定の申告書を3月16日（月）までに役場（確定申告をされる人は税務署でも可）へ提出する必要があります。申告期限を過ぎると控除が受けられなくなることがありますので、該当する人で未提出の人はお急ぎください。該当になると思われる人については、1月初旬に役場から個別に案内を発送しています。

詳しくは、税務収納課町民税係までお問い合わせください。

手続きは簡単です。口座振替の申し込みは取り扱い金融機関で受け付けしますので、備え付けの口座振替依頼書を最寄りの金融機関窓口に提出してください。

なお、平成21年度分からの口座振替を希望される人は、3月中に手続きをおこなわないと口座振替が間に合わない場合がありますので、早めに手続きをしていただきますようお願いします。

■問い合わせ：税務収納課町民税係
担当：林（**内線** 2155）

平成 21 年度
御嵩町スポーツ少年団員

募集（ぼしゅう）

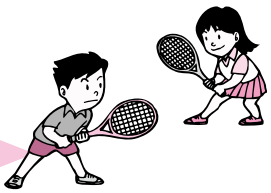

スポーツ好きな子、スポ少に集まれ！

ぼくたちと、わたしたちと一緒に活動しよう!!

御嵩町スポーツ少年団では、6 つの団体で団員を募集しています。活動種目は、柔道、硬式テニス、軟式野球、サッカー、バレーボールの 5 種目があります。

あなたも友だちと一緒に好きなスポーツで汗を流しませんか？

入団や見学を希望する人は、各団体の代表者までご連絡ください（敬称略・順不同）。

御嵩柔道（種目：柔道）

★**募集対象**：小学 1 年～中学生（男女は問いません）
★**主な活動日**：毎週火・木曜日
★**活動時間**：午後 7 時～午後 9 時
★**活動場所**：御嵩公民館
★**連絡先**：福嶋壽雄（ふくしまひさお）　**電話** 67-0823

曽我鮎佳（そがあゆか）さん
（伏見小 6 年生）

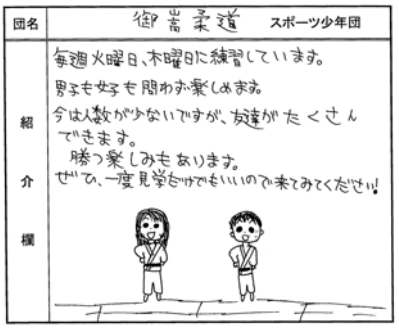

御嵩テニス（種目：硬式テニス）

★**募集対象**：小学 3 年生（男女は問いません）
　　小学 4 年生男子（平成 21 年度に限り）
★**主な活動日**：毎週土曜日（5 週目は休み）
★**活動時間**：午前 8 時 40 分～午前 10 時 40 分
★**活動場所**：南山公園テニスコート
★**連絡先**：小森敦子（こもりあつこ）　**電話** 67-6081

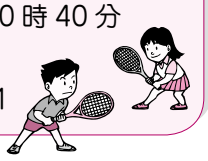

宇根元大河（うねもとたいが）くん
伊左治翔一（いさじしょういち）くん
長沼大吾（ながぬまだいご）くん
濵田健佑（はまだけんすけ）くん
（御嵩小 6 年生）

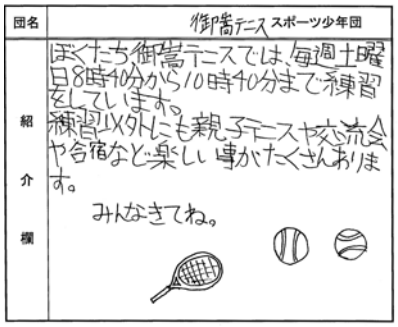

伏見野球（種目：軟式野球）

★**募集対象**：小学 2 年～ 6 年生（男女は問いません）
★**主な活動日**：毎週土・日曜日、祝日
★**活動時間**：午前 8 時 30 分～正午
★**活動場所**：伏見グラウンド
★**連絡先**：尾崎弘美（おざきひろみ）　**電話** 67-1586
荻曽和市（おぎそかずいち）　**電話** 67-1379

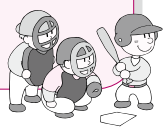

米田虎太郎（よねだこたろう） くん
（伏見小 5 年生）

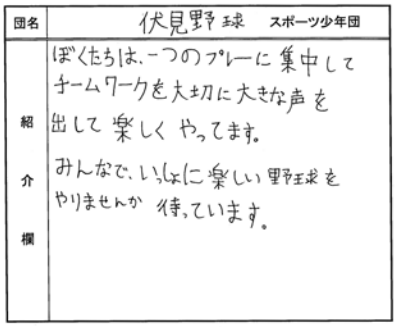

御嵩野球（種目：軟式野球）

★**募集対象**：小学 1 年～ 6 年生（男女は問いません）
★**主な活動日**：毎週土・日曜日、祝日
★**活動時間**：（一日）午前 8 時 30 分～午後 5 時
（半日）午前 8 時 30 分～正午
★**活動場所**：顔戸グラウンドまたは御嵩小学校など
★**連絡先**：伊佐治和弘（いさじかずひろ）　**電話** 67-2409
木村一朗（きむらいちろう）　**電話** 67-1923

伊佐治孝介（いさじこうすけ） くん
（御嵩小 6 年生）

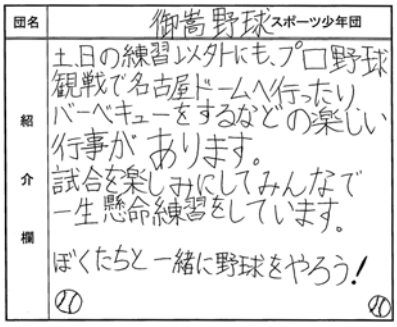

御嵩サッカー（種目：サッカー）

★**募集対象**：小学 1 年～ 6 年生（男女は問いません）
★**主な活動日**：1 年～ 4 年生　毎週日曜日
5 年・6 年生　毎週土・日曜日
★**活動時間**：午前 9 時～正午
★**活動場所**：白山多目的グラウンド
★**連絡先**：酒井伸行（さかいのぶゆき）　**電話** 67-7841
加藤一二三（かとうひふみ）　**電話** 67-5198

西村涼平（にしむらりょうへい） くん
（御嵩小 6 年生）

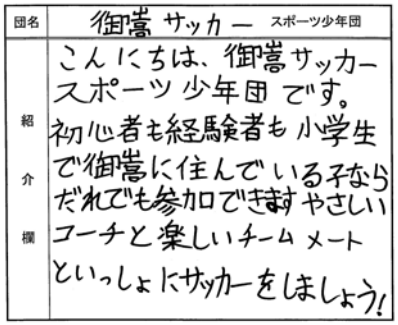

御嵩女子バレー（種目：バレーボール）

★**募集対象**：小学 1 年～ 5 年生（女子のみ）
★**主な活動日**：毎週土・日曜日
★**活動時間**：土曜日　午後 1 時～午後 5 時
日曜日　不定期
★**活動場所**：御嵩小学校または B&G 海洋センター
★**連絡先**：馬渕保子（まぶちやすこ）　**電話** 63-3074
田中美香（たなかみか）　**電話** 67-1497

田中万里奈（たなかまりな） さん
（御嵩小 5 年生）

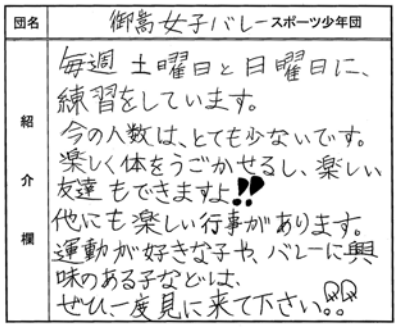

■**問い合わせ**：B&G 海洋センター　担当：日比野　**電話** 67-5196

公共工事入札結果（平成 21 年 1 月分）

No	工事名／内容／場所／期間	予定価格（円）	落札価格（円）	落札業者	入札参加数	担当課
1	平地区上水道新設工事 HPPE Φ 75L=595.9 m、PP Φ 50L=17.6 m／上之郷地内 平成 21 年 1 月 13 日～3 月 31 日	18,040,000	17,115,000	㈱本州緑化建設	10 社	上下水道課

No	工事名／内容／場所／期間	予定価格（円）	落札価格（円）	落札業者	入札参加数	担当課
2	21 号バイパス古屋敷地区（第 4 工区）配水管新設工事 HPPE Φ 150L ＝ 303.8 m／古屋敷地内 平成 21 年 1 月 19 日～3 月 6 日	10,800,000	10,185,000	㈱平和興業	9 社	上下水道課

No	工事名／内容／場所／期間	予定価格（円）	落札価格（円）	落札業者	入札参加数	担当課
3	小中学校安全対策事業 御嵩小学校：フェンス 2 か所、門扉 5 か所 向陽中学校：フェンス 3 か所、門扉 3 か所／御嵩小学校および向陽中学校 平成 21 年 1 月 26 日～3 月 25 日	14,150,000	13,440,000	㈱平和興業	7 社	教育課

No	工事名／内容／場所／期間	予定価格（円）	落札価格（円）	落札業者	入札参加数	担当課
4	町道舗装補修工事 舗装工 A ＝ 959 ㎡、オーバーレイ工：A ＝ 4,076 ㎡／御嵩町内 平成 21 年 1 月 26 日～3 月 25 日	10,770,000	10,290,000	㈲共和建設	8 社	都市整備課

No	工事名／内容／場所／期間	予定価格（円）	落札価格（円）	落札業者	入札参加数	担当課
5	町道中 124 号線道路改良工事に伴う送水管移設工事 仮設Φ 150L ＝ 80.0 m、DCIP Φ 150L=40.0 m／中地内 平成 21 年 1 月 26 日～6 月 30 日	5,830,000	5,533,500	村瀬興業	9 社	上下水道課

◆この「公共工事入札結果」は、予定価格が 500 万円以上の入札物件について公表しています。

◆入札結果などの詳細は、総務管理課契約管財係で閲覧できます。また、町ホームページ「入札情報」のコーナーでも公開中です。

■問い合わせ：総務管理課契約管財係　担当：井上（**内線** 2214）

農業委員会からのおねがい

☆適正な農地管理を・・・

町内では、農業者の高齢化・後継者不足・非農家の相続による農地取得・不在農地所有者などの理由で農作業ができず、雑草の生い茂った農地が多く見受けられます。しかし、そのまま放置されると害虫や火災の発生源となり、生活環境を著（いちじる）しく損ない、付近の農地および町民に大きな迷惑を及ぼしますので、定期的に除草をするなど適正に管理していただきますようお願いします。

また、有料ですが、除草については御嵩町シルバー人材センターなどの業者にお願いする方法もあります。詳しくは、御嵩町シルバー人材センターまでお問い合わせください。

◎申し込みは、
御嵩町シルバー人材センター
電話 67・6339

■問い合わせ：御嵩町農業委員会事務局（産業振興課農政係内）　担当：渡辺（**内線** 2233）

低炭素都市推進協議会の幹事都市に選出されました

ほっとみたけ2月号の「町長月記⑤」でお話しました「低炭素都市推進協議会」について、ご報告します。

国の重点施策として、低炭素型の地域づくりの取り組みを推進し、地球温暖化対策に意欲ある自治体が中心となって「低炭素都市推進協議会」が創設されました。この「低炭素都市推進協議会」は、全国で39都道府県、70市区町村、関係省庁、政府機関などを含めて計140団体で構成されています。

御嵩町は、低炭素型の都市・地域づくりに向けて全国展開をしていくため、この「低炭素都市推進協議会」に加入しました。また、そのなかでも幹事都市（全国10市区町村）にも選出されました。

御嵩町が環境モデル都市へ立候補したことをきっかけに、地球温暖化対策、温室効果ガス削減・吸収に対して積極的に取り組んでいったことはもちろん、今後は低炭素都市推進協議会構成員、幹事都市として、優れた事例の研究や自治体同士の協力・連携などを進めながら、低炭素型のまちづくりをめざしていきます。

■問い合わせ：総合政策課総合政策係　担当：中村（**内線**2228）

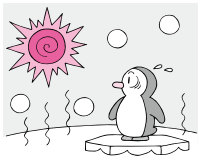

低炭素都市推進宣言

地球温暖化問題は全ての生命にとって深刻な課題であり、我々人類には一刻も早く全地球的規模で温室効果ガスの削減に取り組んでいく責任がある。

低炭素都市推進協議会に参加する我々は、我が国の先頭に立ち、低炭素社会の実現に向けて以下のとおり行動することを宣言する。

一、市民生活や企業行動、都市構造の根本的な変革を促す持続可能な取組にチャレンジする

一、優れた取組を国の内外に発信し、世界に誇れる都市・地域づくりを目指す

平成20年12月14日
低炭素都市推進協議会　会長

北橋健治

▲ 低炭素都市推進宣言書

東濃実業高等学校の生徒さんが、「御嵩町活性化のための提言」を発表しました

東濃実業高等学校では、昨年から3年生の生徒さんが学校設定科目「ベンチャービジネス」において、自分たちが通学する町を題材に「何らかの形で町づくりに参画できれば」と、御嵩町の活性化を中心とする町づくりについて、観光、食、お土産などの視点から学習を進めてきました。

そして、1月27日（火）に役場で、これまでの学習成果を町長、町議会議長、商工会長などに「御嵩町活性化のための提言」と題して、発表をおこなっていただきました。

発表では、町内には自然・歴史などのすばらしい素材がたくさんあることを踏まえ、これらの素材を活かしながら活性化をはかることを提案し、**「みたけの森にオートキャンプ場を整備して家族連れが憩える場所を」**という内容、地域の店が協力して地元材を使ったオリジナル弁当を開発し、名古屋駅や岐阜駅などで**「駅弁」**として販売することで御嵩の良さもあわせて知っていただく駅弁構想、中山道の謡坂をモチーフにした**「石畳チョコ」**の開発など、若者の視点から見たユニークな提案をおこない、最後に「御嵩にあるイイものを、イイ町に。Goodjob みたけ」の言葉でしめくくり、発表を終えました。

■問い合わせ：総合政策課総合政策係　担当：栗谷本（**内線**2224）

▲ 町長や町議会議長、商工会長などが、生徒たちの提言に耳を傾けました

▲ 生徒たちの提言は、大人には思いつかないこともたくさんありました

青少年読書感想文全国コンクールで「内閣総理大臣賞」受賞！

「第 54 回青少年読書感想文全国コンクール」の小学校低学年の部門で、水野鈴香（みずのすずか）さん（御嵩小２年生）の作品が最優秀賞の「内閣総理大臣賞」を受賞し、２月６日（金）に東京都の東京會舘でおこなわれた表彰式で表彰を受けました。水野さんの作品は、可児郡および岐阜県の読書感想文コンクールで優秀な成績を収め、全国コンクールに出品されました。受賞した読書感想文をご紹介します。

★内閣総理大臣賞

水野（みずの） 鈴香（すずか）さん（御嵩小2年生）

【読んだ本】

『忘れても好きだよ おばあちゃん！』

わたしがこのお話を読んでみたいと思ったのは、わたしもおばあちゃんといっしょにくらしているからです。お話の中の女の子と同じで、わたしもおばあちゃんが大すきです。おばあちゃんは、むかしのあそびを教えてくれたりいっしょにあそんでくれたりします。

このお話に出てくるおばあちゃんは、アルツハイマーというびょう気でいろいろなことをすぐにわすれてしまうのです。

わたしのひいおじいちゃんも同じびょう気でした。今はしんでしまったけれど、いつもわたしのことを、おかあさんの名前でよんでいました。だけど、ぜんぜんいやじゃありませんでした。お話のおばあちゃんといっしょで、小さい時のことやむかしのことはよくおぼえていました。そして、わたしにうたをうたってくれるとってもかわいいおじいちゃんでした。

このお話の中で、おかあさんが「おばあちゃんの頭には秋がきたのね。この木についている絵は、風にふかれた木のはみたいに1まい1まいちってしまうのよ。」と言っています。わたしは、この言ばがすごく頭にのこっています。女の子は、おばあちゃんの人生の木を絵にしたのです。1ばん下は、おばあちゃんが赤ちゃんだった時の絵、少し上には大きくなってからのおばあちゃん。そして、けっこんしてママが生まれた時の絵もあって1ばん上が今のおばあちゃんです。おばあちゃんの頭の中の絵は、木のはのようにちっていくのです。ねっこの方はしっかりついていて、上の方からちってしまうなんて、さびしいよね。でも、女の子はおばあちゃんが大すきで、いつもそばにいてあげて、とてもやさしいなと思います。

わたしも、かなしいときにしんけんに話を聞いてくれて、元気を出してとはげましてくれるやさしいおばあちゃんが大すき。もし、おばあちゃんがわたしのことをわすれてしまっても、ずっとそばにいて、「大すきだよ、おばあちゃん！」て、言いたいと思います。

水野さんが読んだ『忘れても好きだよ おばあちゃん！』（ダグマー・H・ミュラー著／ささきたづこ 訳／あかね書房 刊）は、女の子とアルツハイマー病になった祖母の心の交流を描いたものです。

中山道みたけ館にありますので、ぜひ、みなさんも読んでみてください。また、お子さんにも薦（すす）めてみてはいかがでしょうか。

■問い合わせ：教育課総務係
担当：佐久間（**内線** 2311）

総務管理課地域防災係（内線 2234）

★町内の自主防災組織活動をご紹介します

地域でできることは地域で…

～消火栓ホース格納箱の塗装作業～

南山台東自主防災会・稲荷台緊急防災隊

各家庭において出火したとき、まず威力を発揮するのが消火器です。この消火器による初期消火段階で鎮火すれば、大きな火災にはなりません。

しかし、消火器による消火ができなくなるくらい火が大きくなったら、次にとる行動は消防署への119番通報と消火栓による消火活動です。

消火栓は、消防署や消防団も使用しますが、出火に気づいた人にいち早く消火活動のために使っていただくものです。このため、消火栓の近くには、消防ホースや消火栓操作に必要な機材を納めた「ホース格納箱」が設置してあります。消火栓は地域のものともいえます。

ホース格納箱や機材は、町で設置していますが、格納箱は年中風雨にさらされるため、錆などによる破損も多く、自治会から取り替え要望をいただいても厳しい町財政のなか、十分な対応ができない現実もあります。今年度も多くの取り替え要望に基づき現地を確認したところ、塗装などを施せば、機能的にはまだまだ使用に耐え得るものも多く見受けられました。要望自治会にこのことを伝えたところ、格納箱の塗装作業を自主防災活動と位置づけ、美観もよく、耐用年数を向上させる塗装をしていただきました。

【塗装前】

【塗装後】

※町ホームページでは、写真をカラーで見ることができます。

■**問い合わせ**：総務管理課地域防災係　担当：山田（**内線** 2234）

保健センター（内線 2194）

健康な歯、いつまでも…

1月15日（木）に可児市文化創造センターで、可児口腔保健協議会による「8020表彰式」がおこなわれ、町内からも次の32人が表彰されました（敬称略・50音順）。

◆8020（はちまるにいまる）とは…？

「80歳になっても、自分の歯を20本残そう」という運動。20本の歯があれば、ほとんどの食物をよく噛み砕いておいしく食べられるというのがその理由。

○相羽豊夫（春日町）
○安東　進（西屋敷）
○生駒倭子（顔戸北）
○伊左治あや子（十日市場）
○岩室忠男（大庭台）
○植田健治（西　田）
○太田明春（西　田）
○奥谷昭三（西之門）
○鍵山萬亀男（北屋敷）
○篭橋せき子（昭和町）
○篭橋　正（春日町）
○加藤信夫（若宮町2）
○可児八重（送　木）
○亀井義一（顔戸南）
○桑下　勲（美佐野）
○鈴木昭美（東　町）
○田中末廣（長　岡）
○田中米子（城　町）
○柘植文江（高　倉）
○土本盛一（元　町）
○中村　明（西之門）
○長谷川久恵（長　瀬）
○平井　厚（西　町）
○平井淑子（大　庭）
○松浦英尋（　洞）
○三嶋　守（南　町）
○三宅　傳（山　田）
○森嶋廣高（元　町）
○山本　智（長　岡）
○渡邉賢一（西　洞）
○渡邉しきゑ（津　橋）
○渡邉まさ子（高　倉）

■**問い合わせ**：保健センター　担当：井藤（**内線** 2194）

地域づくりグループのご紹介 ⑤

★ 健康法実践「みたけ友の会」 ★

●代表者：鈴木太郎
●所在地：伏見 972-1　　●電話：67-0566
●会員数：45 名
●活動のテーマ：町民健康づくり、健康障がい半減運動の推進

私たちは、「自分の健康は自分で守り、つくる」という健康づくりの原則を自覚し、自ら健康づくりに積極的に取り組むことをめざして活動しています。家庭や職場など、身近なところで健康法を実践し、積極的に健康づくりの輪を広げて、交流の場を作ります。

現在会員は 45 名。年間を通じて、健康づくり活動講座として、ウォーキング・音楽療法・健康体操・薬膳料理・健康道場研修会などを計画し、開催しています。先般の「ウォーキング　体力づくり」では、御嵩町史跡めぐりに可児市・八百津友の会も参加し、総勢65 名という多数の人と交流の場を持ち、楽しく「健康づくり」を開催することができました。

健康障がいをなくすことは、皆の共通の願いです。高齢者・若齢者に限らず、共に会に参加し、いつまでも健康な生活を送りませんか。

▼「南ひだ健康道場」食の工房で、郷土料理の実習講座を楽しみました

▲ 案内人の偬歴会の人から、郷土史跡「東寺山古墳」の説明を聴きました

■**問い合わせ**：住民協働課まちづくり推進係
担当：林（**内線** 2103）

シリーズ

名鉄広見線を守ろう！

～「名鉄広見線を守ろう会」が活動しています～

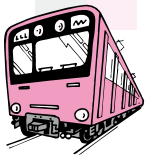

昨年12月18日（木）、広見線（新可児駅～御嵩駅）の存続について、『沿線市町が財政支援をおこなうことも含め、存続に向けて、具体的な協議をおこないたい』ことを名鉄側に伝え、今後、名鉄と御嵩町・可児市・八百津町の3市町が具体的な協議に入っていくこととなりました。広見線については、これまで関係する市町を中心に対策協議会を立ち上げ、存続について協議するとともに、広見線の現状分析やアンケートの実施などを通して、情報を収集してきました。

こうしたなか、昨年6月には地域のなかから「広見線を守ろう！」という人たちが集まり、「名鉄広見線を守ろう会」が結成され、活動をはじめました。「名鉄広見線を守ろう会」では、広見線存続のための署名20、239名分を集め、名鉄側へ提出し、存続を訴えました。

ほかにも、毎週日曜日の朝には「乗って残そう」を合言葉に、御嵩駅から電車に乗って出かけるイベントを開催しているほか、お正月には、電車利用者に無料でぜんざいを振る舞うなど、広見線の利用促進に向けた活動を継続的に続けています。

さらに1月には、「乗って残そう名鉄広見線」と書かれた赤い「のぼり」を、新可児駅・明智駅・顔戸駅・御嵩口駅・御嵩駅の各駅に設置し、広見線の存続を訴えるとともに、一層の利用を呼びかける活動をおこなっています。

▲ 各駅に「乗って残そう名鉄広見線」ののぼりを立てました！

■**問い合わせ**：総合政策課総合政策係　担当：栗谷本（**内線** 2224）

声のサロン
あなたの声を町政に

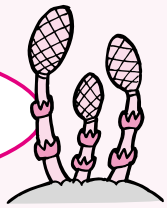

みなさんからの貴重なご意見ありがとうございます。ご意見はすべて目を通させていただいています。官製はがきや手紙、FAX、Eメールでも結構です。若い人からのご意見・ご提案も待っています。
なお、お便りには、住所、氏名などのご記入をお願いします。 **（町長）**

声

育児支援について

乳幼児から預けられる託児所（町運営の）をつくってほしいです。 **（匿名）**

A

～全園で、生後６か月～２歳児までを対象に未満児保育をおこなっています～

町には、乳幼児だけの託児所はありませんが、現在４か所の保育園（公立３園、私立１園）全園で、生後６か月～２歳児までを対象に未満児保育をおこなっています。
また、保護者の病気や急用など突発的な理由によっても、乳幼児をお預かりする緊急一時保育も昨年 11 月から私立の「御嵩保育園」で始まりました（詳しくは、ほっとみたけ２月号 12 ページをご覧ください）。ただし、いずれも親が就業などでお子さんを保育できないなど止むを得ない場合が条件となります。
※子育ての手助けをしてほしい人と子育てのお手伝いができる人が会員制で登録し、運営する「ファミリーサポート制度」については、現在検討中です。 **（回答：社会福祉課）**

The Saloon of Voice

まちへのご意見箱
ご意見に対する回答を紹介します

町では、昨年 10 月から町民のみなさんの率直なご意見などをお聞きするため、町内の喫茶店 11 店舗に「まちへのご意見箱」を設置しています。みなさんからいただいたご意見は、すべて町長と担当課が目を通しています。そこで、ご意見に対する回答をみなさんに広くご紹介していくことになり、２月から公表していますので、ぜひご覧ください。
※ご意見の内容によっては、回答ができないものもありますので、ご了承ください。
※いただいたご意見の紹介は、すべて匿名でおこなっています。

【ご意見に対する回答は、ここでみることができます！】

★掲示板
掲示場所：４地区公民館（玄関付近）
役場（住民協働課付近）

★ホームページ
アドレス：http://www.town.mitake.gifu.jp/

■問い合わせ：総合政策課秘書広報係　担当：河村（**内線** 2231）　または住民協働課まちづくり推進係　担当：林（**内線** 2103）

★「こども環境博士」に認定！

各務原市のアクア・トト ぎふで、「こども環境博士コンクール」認定式がおこなわれ、坪内（つぼうち）沙月（さつき）さん（伏見小３年生）が「こども環境博士」の認定を受けました。

坪内さんは、昨年８月におこなわれた町の夏休み環境学習会に参加、夏休みの自由研究では「私が地球のためにできること」に取り組みました。その自由研究が、「身の回りの環境について調べてみよう」をテーマにした、県主催のこども環境博士コンクールに出展されました。その結果、小学校３年生の部で「こども環境博士」（県下で９名）に見事選ばれました。

これからも美しい自然を守るために、自分ができることから取り組んでください。（1月17日）

▲「こども環境博士」の認定を受けた坪内さん（中央下段）

★災害時の避難施設に関する協定の調印

災害が起きたとき、共同生活が困難な高齢者や障がい者などの避難場所として、町内の民間社会福祉施設を活用するため、社会福祉法人慈恵会およびメディカル・ケア・サービス東海株式会社と協定を調印しました。この協定により、一般避難者との共同生活が困難な人たちも、バリアフリー化されていて、設備の整った福祉施設に避難することができます。

調印後、渡辺町長は、「気になっていた協定を結ぶことができた。大変心強い」と話しました。（1月26日）

★地域のために・・・

東濃信用金庫が、地域社会の活性化を目的として、町に、「とうしん地域振興協力金」10万円を助成してくださいました。東濃信用金庫では、地域社会の活性化のため、地域産業の振興発展や地域社会の福祉向上、地域の社会生活環境の整備などの活動を支援しています。

今回いただいた助成金は、中公民館のトイレ改修事業に活用させていただきます。（2月2日）

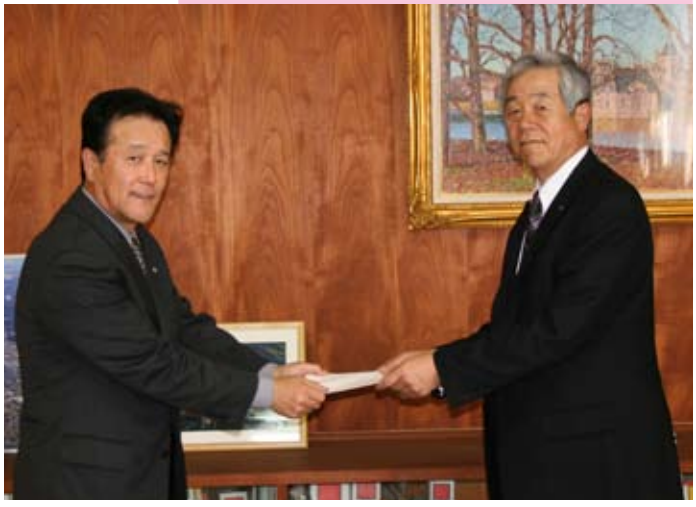

★「福は内～！、鬼も内～！！」

鬼岩ドライブインで、鬼岩観光協会主催の「第23回福鬼まつり」がおこなわれました。毎年恒例の節分行事とあって、当日は約3,000人の観客が訪れ、みたけ幼稚園のマーチングバンド演奏や大迫力の福鬼太鼓、バサラ踊りを楽しみました。このおまつりの特徴である「福は内～！鬼は内～！」の独特なかけ声で豆まきが始まると、縁起が良い福豆を取ろうと、大勢の人が豆に向かって一斉に手を伸ばしていました。みなさんに福が来ますように…。（2月1日）

★元町議会議員に高齢者叙勲（じょくん）を授与

元町議会議員の福嶋秋雄（ふくしまあきお）さん（宿）が、高齢者叙勲（旭日単光章（きょくじつたんこうしょう））を授与されました。この叙勲は、町議会議員として長年務め、顕著（けんちょ）な功績を挙げた功労者に対し、88歳になった機会に授与されるものです。

2月2日（月）に、秋雄さんはしっかりとした足取りで役場に訪れ、渡辺町長から勲記（くんき）と勲章を受けとられました。（2月2日）

学校法人荻須学園 御嵩保育園

「みんな元気な御嵩の子！」

▼ 何回とべるかな？

「おはようございます！」元気に登園し、片づけを終えると、すぐに園庭に駆（か）けだして行く子どもたち！！

月1回の体操教室で、講師の先生からボールやなわとびを使ってのいろいろな運動遊びを教えていただいています。自由遊びの時間には、ドッチボールやなわとびに夢中の子どもたちです。特になわとびでは、「せんせい、みて、とべるよ」「かぞえて」との声が飛び交（か）います。「たくさんとべるようになったね」「がんばってるね」と言葉をかけると、「うしろとびもできるよ！」と見せてくれます。友だち同士で回数を数え合う姿も見られ、微笑（ほほえ）ましく思います。

テレビや新聞などでは、子どもの体力低下についての記事もありますが、このような運動遊びを通して、俊敏性（しゅんびん）や持久力などが身につき、丈夫な身体、強い心を持ち、成長していく子どもたちの姿が私たちの願いです。

▲ こんなにじょうずになわとびがとべるよ！

【訂正】町広報紙2月号の中保育園コーナーで誤りがありました。
○右上写真：「トラクター」→「コンバイン」
○本文4行目：「トラクター」→「田植え機」
上記のとおり、訂正させていただきます。

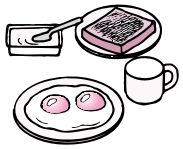

あなたの食生活を見直してみましょう

いきいき健康だより

毎日の食事は体をつくり、活動するための基礎となる大切なものです。しかし、多忙な毎日を送るなか、食べるものが偏っていたり、身体活動量と比べて食べる量が多過ぎたりなど、よくない食習慣を続けると、内臓脂肪の蓄積による動脈硬化やさまざまな生活習慣病へとつながっていきます。改めて自分の食習慣を振り返り、問題点がある場合は改善してみましょう。

★チェック項目★

□朝食を抜くことが多い➡①へ
□満腹になるまで食べてしまう➡②へ
□外食やコンビニ食、インスタント食が多い➡③へ
□油っこいものや味の濃いものが好き➡④へ
□間食や夜食を食べることが多い➡⑤へ
□野菜はあまりとらない➡⑥へ

◆あなたの食生活の改善策は…

① 朝食を抜くと、脳や体にエネルギーが供給されず、午前中、集中できなかったり、体調不良を起こすこともあります。また、朝食をとっていないと昼食や夕食での摂取量が多くなる傾向もあります。何も食べていない人はまず、おにぎりやパン、果物などの食べやすいものを食べて、1日を元気にスタートしましょう。

② 満腹になるまで食事をとる人は食べ過ぎている場合が多く、また、早食いも食べ過ぎにつながります。よく噛んでゆっくり食べると満腹感が得られやすいです。テレビを見るなどの〝ながら食い〟も食べ過ぎにつながるので要注意です。

③ 外食などが中心の食生活では、エネルギー量や食塩の摂取が多くなりがちになります。意識して野菜の多いメニューにしたり、揚げ物よりも焼き物や煮物などを選びましょう。

④ 油脂の多い食事はエネルギーが高くなります。脂肪の多い動物性食品は控えめにしたり、肉の白い脂身や皮を除いて調理する。天ぷらなどの揚げ物の衣を薄くする。パンに塗るバターやマーガリンを薄くする。マヨネーズはお酢やポン酢などで薄めて使う。ドレッシングはノンオイルにする。

また、味の濃い物には塩分が多く含まれています。塩分摂取量を減らすためにかんきつ類やお酢の酸味を効かせる、しょう油やソースは小皿にとって使う、だしのうまみをきかせたり、香味野菜を利用するなどの工夫をしましょう。

⑤ 間食や夜食をとれば、1日の摂取エネルギー量が増えます。特に甘い物や飲み物、スナック類、菓子パンなどはエネルギーが高く、食べるときは注意が必要です。食べる場合は、エネルギー必要量の10％以下（200キロカロリー程度）が理想です。パッケージに表示してある食品成分表を確認し、食べる分だけをお皿に出すなどの工夫をしましょう。

⑥ 野菜には、ビタミンやミネラル、食物繊維などの栄養素が含まれ、生活習慣病などの予防に効果があるといわれています。1日ににんじんやほうれん草などの緑黄色野菜を120g、玉ねぎやキャベツなどの淡色野菜を230g、合計350gの野菜（両手のひらいっぱいに乗るくらいの量）を摂取することが望まれます。野菜の摂取量を増やすためには、ゆでる・煮るなど火を通してかさを減らしてたくさん食べる、具だくさんの汁物にする、付け合わせの野菜の量を増やすなどしましょう。

食事のパターンは一人ひとり違うものです。無理なく続けられることを見つけましょう。

◎栄養相談のご案内

●日時：毎週月曜日　午前8時30分～午前11時30分
※予約制です。事前に申し込みください。

■問い合わせ：保健センター
担当：桑下（**内線** 2194）

地域包括支援センター
（高齢者なんでも相談窓口）

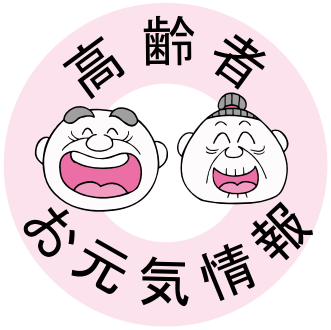

成年後見制度について

高齢化が進むにつれ、年々、認知症高齢者の占める割合が増加しています。また、要介護認定者の認知症有病率は、70歳から徐々に増加し、5歳年を取るごとに約2倍に増加していることが調査でわかりました（ほっとみたけ1月号参照）。認知症は、脳の老化が主な要因であり、誰にでも起こりうる可能性があります。

そこで、**御嵩町地域包括支援センター**では、認知症に対する不安をお持ちの人に、適切な介護サービスや金銭管理、法的行為などの支援の紹介をおこなっています。

今回は、これらのサービスのひとつである「成年後見制度」について、ご紹介します。

◆成年後見制度とは…

認知症、知的障がい、精神障がいなどの理由で、判断能力が十分でない人の権利を守る援助者（成年後見人など）を選ぶことで、本人を法律的に支援する制度です。

◆成年後見制度の種類

成年後見制度は、判断能力が不十分になった場合に備え、あらかじめ契約により決めておく**「任意後見制度」**と、判断能力が不十分になってから家庭裁判所によって成年後見人などが選ばれる**「法定後見制度」**があります。法定後見制度は本人の能力に応じ、**「後見」「保佐」「補助」**の3つの制度を利用できます。

【こんなときは、この制度をご利用ください！】

★今は自分で何でも決められるが、認知症になったとき、不安である。
⬇公正証書による「任意後見契約」

★ときどき、物忘れがあるので、自分の代わりにしてくれたり、間違ったときは教えてほしい。
⬇「補助」開始の審判

★しっかりしているときもあるが、契約などのとき、代わりに判断してくれる人がほしい。
⬇「保佐」開始の審判

★しっかりしているときはほとんどないので、契約などのとき、代わりに判断してくれる人がほしい。
⬇「後見」開始の審判

成年後見人は本人の意思を尊重し、かつ本人の心身の状態や生活状況に配慮しながら、本人に代わって、財産を管理したり、必要な契約を結んだりすることによって、本人を保護、支援します。

詳しくは、地域包括支援センターまでご相談ください。

「いきいき体操教室」（伏見地区）参加者募集！

仲間と楽しく体を動かしましょう。

●対象：おおむね65歳以上の人で、
①介護保険の認定を受けていない人
②運動をおこなうことに身体的支障がない人
※必要な人には送迎があります。

●日程：毎週水曜日(全12回コース)
【4月】15日・22日
【5月】13日・20日・27日
【6月】3日・10日・17日・24日
【7月】1日・8日・15日

●時間：午前10時～午前11時30分
●場所：伏見公民館
●参加料：無料
●定員：25名（申し込み多数の場合は抽選とします）
●申込期限：4月3日（金）
●申込先：地域包括支援センター

体操教室のお知らせ（3月・4月分）

◇御嵩公民館
●日程：3月4日(水)・4月10日(金)
●時間：午前10時～午前11時30分

◇老人憩いの家新館
●日時：3月9日（月）午前9時30分～午前11時／4月13日（月）午前10時～午前11時30分

◇上之郷公民館
●日程：4月14日（火）
●時間：午後1時30分～午後3時
※申し込みは必要ありません。直接、会場にお越しください。

■問い合わせ：地域包括支援センター（健康福祉課高齢福祉係内）
担当：渡辺・土本（**内線** 2172）

環境講座

かんちゃん　きょうちゃん

この２人は、リサイクルを進める御嵩町の環境キャラクターです。

家電リサイクル法の対象品目が増えます

平成13年４月１日から家電リサイクル法が施行され、８年が経過します。エアコン、洗濯機、冷蔵庫、ブラウン管式テレビの４品目でスタートしましたが、平成16年４月１日から冷凍庫が対象品目に追加され、**平成21年４月１日から新たに液晶式テレビ、プラズマ式テレビ、衣類乾燥機が家電リサイクル法の対象品目**となります。

◆ リサイクル料金（税込）◆

品　　目	リサイクル料金
エアコン	2,625 円
ブラウン管式テレビ（15 型以下）	1,785 円
ブラウン管式テレビ（16 型以上）	2,835 円
液晶式、プラズマ式テレビ（15 型以下）	1,785 円
液晶式、プラズマ式テレビ（16 型以上）	2,835 円
冷蔵庫・冷凍庫（170 ℓ以下）	3,780 円
冷蔵庫・冷凍庫（171 ℓ以上）	4,830 円
洗濯機	2,520 円
衣類乾燥機	2,520 円

※リサイクル料金は、代表的な金額で表示しています。メーカーにより異なる場合があります。

4月からは…

今までは、不燃金物ごみや不燃粗大ごみとして集積所に出すことができましたが、４月から集積所に出すことはできなくなります。

処分方法は…

これらを処分する場合は…

①小売店に依頼する※

②町の指定している業者に依頼する※

※①、②ともに、リサイクル料金と運送料が必要となります。

③自分で指定引取場所に搬入する

自分で処理をされる場合は、郵便局でリサイクル券を購入して、直接、次の場所に搬入することになります。

☆搬入先および問い合わせ：

○大脇商店（美濃加茂市前平町１番地72）**電話** 26・3215

○東海西濃運輸㈱土岐支店（土岐市定林寺字土居200番地１）**電話** 0572・55・2101

御嵩町一般廃棄物最終処分場（がれき処分場）建設に伴う生活環境影響調査結果の縦覧（じゅうらん）のお知らせ

町では、グリーンテクノみたけ工業団地東側（下記地図内★印）に町内の家庭から出る陶磁器・瓦（かわら）・レンガなどを処分する、一般廃棄物最終処分場（がれき処分場）の建設を計画しています。この建設に伴い、周辺地域の生活環境に及ぼす影響についての調査を実施しましたので、その結果を縦覧します。

なお、施設の設置に関し、利害関係を有する人は、生活環境の保全上の見地からの意見書を提出することができます。

詳しくは、環境保全課までお問い合わせください。

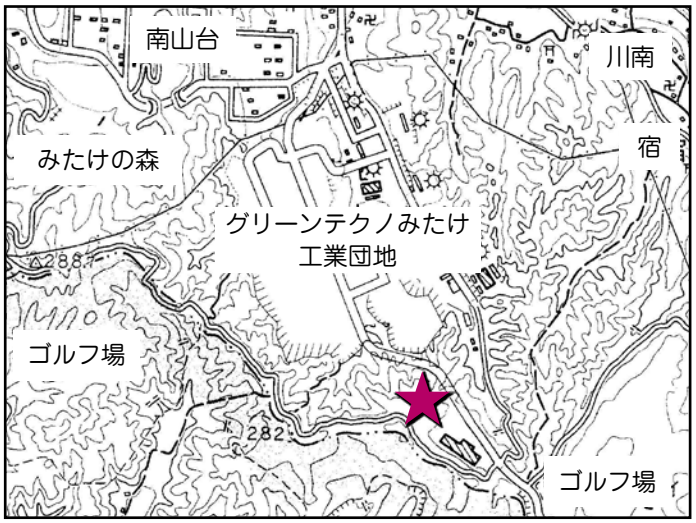

●縦覧期間：３月２日（月）～31日（火）

●縦覧時間：午前８時30分～午後５時15分

※土・日曜日、祝日を除きます。

●縦覧場所：環境保全課、上之郷・中・伏見出張所

●意見書提出期限：４月14日（火）

■問い合わせ：環境保全課環境整備係　担当：加藤・小池（**内線** 2123）

環境保全課環境整備係（内線 2123）

やってみましょうエコ生活

★買い物袋を持ち歩き、省包装の野菜を選ぶ
↓
年間約58kgの二酸化炭素の削減、資源の節約になります。

○トレーやラップは家に帰れば、すぐごみになってしまいます。買い物袋を持ち歩けば、レジ袋を減らせます。

毎月掲載していました「やってみましょうエコ生活」ですが、今月で終了させていただきます。取り組み内容はほかにもあり、全国地球温暖化防止活動推進センターのホームページ（**アドレス**：http://www.jccca.org/）において確認することができます。

一人ひとりができることは小さいですが、みなさんの協力が求められています。できるところからで結構です。今後とも、省エネを心がけた生活をお願いします。

住民協働課まちづくり推進係（内線 2102）

自分らしさを実現できる町 みたけ

御嵩町男女共同参画懇話会

「固定的性別役割分担意識」について

内閣府の「男女共同参画社会に関する世論調査」（平成19年9月29日公表）によると、「夫（男）は仕事、妻（女）は家庭」という、いわゆる固定的性別役割分担に反対する人の割合が初めて過半数を超えました。

全国の20歳以上の男女を対象に、夫は外で働き、妻は家庭を守るべきか聞いたところ、昭和54年調査では賛成の割合が7割を超えましたが、平成16年調査で初めて反対が賛成を上回り、今回調査では、反対は52.1％、賛成は44.8％となり、男女の役割分担を固定的に考える傾向に変化がみられることがわかりました。

今回の結果を男女別にみると、女性はこの考えに反対する人のほうが半数を超えている（反対56.9％、賛成39.8％）のに対し、男性は逆にこの考え方に賛成する人のほうがわずかながら半数を超える結果（賛成50.7％、反対46.2％）となっています。

また、年齢別にみると、この考えに賛成する人は60歳～69歳（賛成50.0％、反対48.3％）、70歳以上（賛成56.9％、反対37.7％）となっており、そのほかの年齢では反対と、世代による差が大きいことがわかりました。

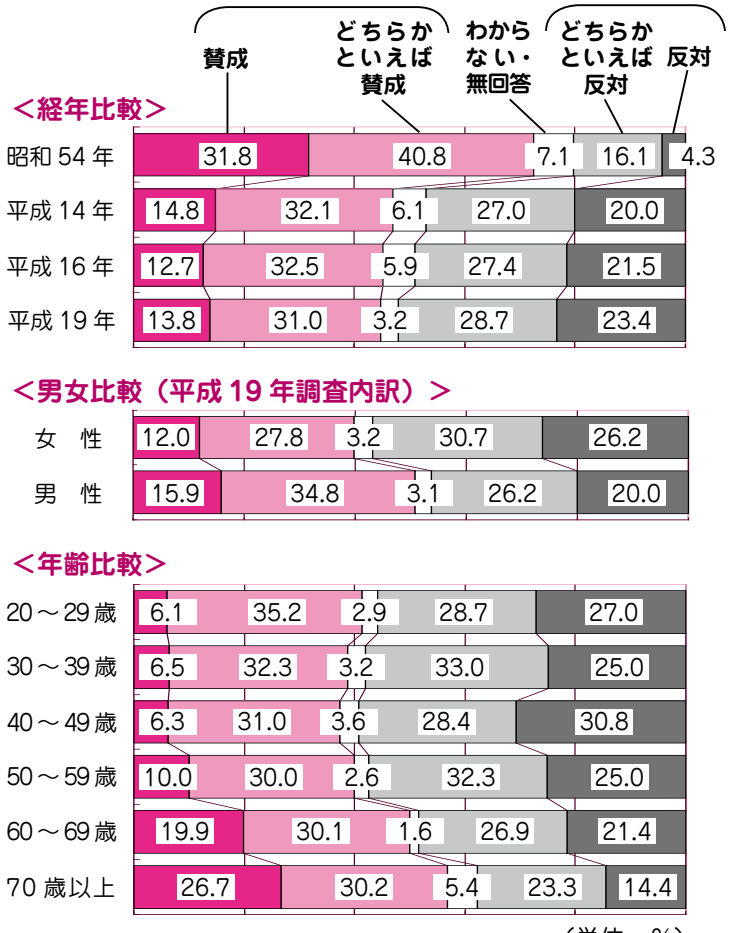

図1 固定的性別役割分担意識
（夫は外で働き、妻は家庭を守るべきである）
【参考】内閣府「男女共同参画社会に関する世論調査」（平成19年9月29日公表）

■問い合わせ：住民協働課まちづくり推進係
担当：植松（**内線** 2102）

情報ガイド

MITAKE TOWN INFORMATION

オアシス教室（☎ 67-7380）

●教育相談（不登校・いじめなど）
毎週月～金曜日（祝日を除く）
時間：午前 10 時～午後 3 時
場所：オアシス教室（中公民館内）

●臨床心理士による カウンセリング（予約制）
毎週水曜日（祝日を除く）
対象：小中学生および保護者
時間：午前 9 時～午後 4 時
場所：中公民館 2 階
申込先：各小中学校・オアシス教室

保健センター（内線 2193）

●精神保健福祉相談（予約制）
2 日（月）
※ 4 月の相談日･･･ 6 日（月）
時間：午後 1 時 30 分～午後 3 時 30 分
場所：保健センター

●いきいき健康相談
毎週月曜日（祝日を除く）
時間：午前 8 時 30 分～午前 11 時 30 分
場所：保健センター

交通事故

交通事故巡回相談

県では、毎月第 2 金曜日に「交通事故巡回相談」をおこないます。秘密は固く守りますので、気軽にご相談ください。

●日時：4 月 10 日（金）
午前 10 時～午後 3 時
●場所：可茂総合庁舎（美濃加茂市古井町下古井大脇 2610-1）
◎多治見市役所（多治見市日ノ出町 2-15）でも、毎月第 1・第 3 木曜日に相談をおこないます。
●相談料：無料
※完全予約制です。前日までに申し込みください。予約がなかった場合は開催されません。
■申込先および相談先：県民生活相談センター　**電話** 058-277-1001

3 月の相談日

社会福祉課（内線 2114）

●障がい者相談　**3 月：なし**
※ 4 月の相談日･･･ 6 日（月）
時間：午後 1 時～午後 4 時
（電話相談も可。**電話** 68-0611）
場所：あゆみ館

●人権相談　**19 日（木）**
時間：午後 1 時～午後 4 時
場所：みたけ会館

社会福祉協議会（☎ 67-6710）

●くらしの相談　**24 日（火）**
時間：午前 9 時 30 分～正午
場所：役場北庁舎 2 階第 3 研修室

住民協働課（内線 2103）

●消費者相談　**18 日（水）**
時間：午後 1 時 30 分～午後 4 時
（1 人 30 分の予約制です）
場所：役場北庁舎 2 階会議室

●行政相談　**24 日（火）**
時間：午前 9 時 30 分～正午
場所：役場北庁舎 2 階第 3 研修室

●法律相談　**27 日（金）**
時間：午後 3 時～午後 5 時
（午後 4 時までに受付をしてください）
午後 6 時～午後 7 時
（午後 6 時以降の部は前日までに予約が必要）
場所：役場北庁舎 2 階会議室

生活学校 リサイクルステーション

3 月の開催日：1 日（日）
4 月の開催日：5 日（日）
時間：午前 9 時～午前 11 時
場所：役場駐車場

ごみ収集

3 月・4 月の不燃ごみ（金物類・ガラス類）、粗大ごみ（可燃・不燃）の収集日をお知らせします。

収集地区	不燃ごみ・粗大ごみ 収集日
上之郷	3月 5日（木） 4月 9日（木）
御嵩	3月 4日（水） 4月 8日（水）
中	3月 6日（金） 4月10日（金）
伏見	3月 3日（火） 4月 7日（火）

各地区分別収集日

※収集時間については、朝方の約 1 時間程度です（例：午前 7 時～午前 8 時）。各自治会・アパートによって収集時間が違いますので、それぞれの役員または分別指導員にお尋ねください。

収集地区	分別収集日
上之郷	3月 1日（日） 4月 5日（日）
御嵩	3月 8日（日） 4月12日（日）
中	3月15日（日） 4月19日（日）
伏見	3月22日（日） 4月26日（日）

ゴルフ

町ゴルフ連盟会員募集！

町ゴルフ連盟では、会員を募集しています。会員相互の親睦と健康維持を目的として、年６回程度のゴルフコンペをおこなっています。ぜひ、一緒にゴルフを楽しみましょう。

●**対象：**原則として、町内在住・在勤の人（入会後、当初の２回はオープン参加とします）
●**会費:**5,000 円（商品代、事務費）
●**応募方法：**申込書をめぐみの農業協同組合中支店に提出のうえ、会費を振り込んでください（申込書はめぐみの農業協同組合中支店にあります）。
●**応募期限：**３月 31 日（火）
■**問い合わせ：**御嵩町ゴルフ連盟
担当：木村　**電話** 67-3113
または西川　**電話** 67-3666

納期限

納期限、お忘れなく！

◇**納期限は３月 31 日（火）です。**

○国民健康保険税	12 期分
○後期高齢者医療保険料	９期分
○介護保険料	３月分
○上下水道使用料	２月分
（口座振替日	25 日）
○保育料	３月分
○町営住宅家賃	３月分

３月１日（日）～７日（土）は「春の火災予防運動」実施期間です
◎「火のしまつ　君がしなくて　誰がする」

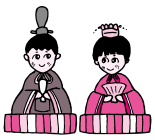

休日歯科

休日歯科診療当番医

可児地区の３月の祝日に診療可能な歯科は、次のとおりです。

●**３月 20 日（金）：**太田歯科医院
可児市兼山　**電話** 59-2777
※必ず電話をしてからお出かけください。
■**問い合わせ：**保健センター
（**内線** 2193）

献血

献血にご協力を！

●**日程：**４月８日（水）
●**場所：**中公民館（午前 10 時～午前 11 時 15 分）／保健センター（午後２時 30 分～午後４時）
■**問い合わせ：**保健センター
担当：篭橋（**内線** 2192）

年度末・年度始めの日曜窓口を開設します

町では、町民のみなさんの転入や転出による異動の時期を迎えるにあたり、次のとおり日曜窓口を開設します。

●**日時：**３月 29 日（日）、４月５日（日）午前８時 30 分～午後５時 15 分
●**日曜窓口をおこなう担当課と業務内容：**

担当課	係名	業務内容
住民協働課（住民環境課）	住民係	戸籍、住民票、印鑑証明などの発行
		転入および転出などの異動の手続き
	国保年金係（保険長寿課）	国保の新規加入や脱退などの手続き
		年金の手続き
社会福祉課（福祉課）	児童福祉係	児童手当などの異動の受付
		保育園入園などの受付
	社会福祉係	福祉医療の受付
上下水道課	水道係	給水開始の手続き
		給水休止の手続き
		給水異動届の受理
教育課（学校教育課）	学校教育係	学齢児童生徒の転入時の入学通知書の交付

■**問い合わせ：**住民協働課住民係　担当：後藤（**内線** 2104）

【注意事項】
○来庁する際には、身分を証明できるもの（運転免許証、保険証など）と印鑑を持参してください。
○水道に関する手続きにあたっては、異動者本人および所有者（借家の場合は大家さん）の署名・認印が必要となります。事前に申請用紙を取得して記入のうえ、来庁してください。
※４月１日から課の名称が変わります（カッコ内名称）。

求人案内

グリーンテクノみたけ従業員募集

《株式会社すかいらーく》

●**採用区分：**パート・アルバイト　●**募集人員：**30名
●**職種：**食品の製造および配送（仕分け作業）、食堂スタッフ、清掃スタッフ
●**勤務時間：**午前5時～午後6時の間で4時間以上
（食堂スタッフは午前9時～午後4時頃の勤務）
※週2日以上勤務可能な人
※午前9時から出勤の場合、送迎あり（名鉄御嵩駅）
●**申込方法：**直接電話で問い合わせ
（注）面接時の手の検査により、採用できない場合があります。
■**問い合わせ：**㈱すかいらーく岐阜MDセンター　採用係　担当：津幡（つばた）
〒505-0116　御嵩町御嵩2188-56　**電話** 68-0186

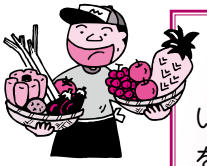

★ 可茂公設市場一般開放 ★

可茂公設市場では、みなさんに市場に親しんでいただくため、市場を特別に開放し、青果物などを販売します。
●**日時：**3月7日（土）　午前10時～午後2時
3月8日（日）　午前9時～午後2時
●**場所：**可茂公設市場（可児市川合636）
■**問い合わせ：**可茂公設地方卸売市場組合
電話 62-7711

監視員

B&Gプール監視員アルバイト募集

●**業務内容：**プール監視、館内の清掃、受付など
●**期間：**5月20日～9月30日
●**時間：**午前8時30分～午後5時
※7月・8月については夜間の部があり、午後9時30分まで。ただし、午前・午後・夜間の3部で組み合わせをします。
●**採用条件：**18歳以上（高校生を除く）で、プール監視業務のできる健康な人。面談終了後、普通救命講習を受講した人。性別は問いません。
●**募集人員：**15名程度
●**賃金：**時給824円
●**応募方法：**履歴書（写真添付）に住民票を添えて、B&G海洋センターへ直接申し込みください。
●**応募期限：**4月30日（木）
■**応募先および問い合わせ：**B&G海洋センター　担当：竹村
電話 67-5196

自衛官

予備自衛官補および幹部候補生募集

防衛省では、予備自衛官補および幹部候補生を募集しています。

募集種目		応募資格	受付期間	試験日	試験会場
予備自衛官補	一般公募	18歳以上34歳未満の者	4月13日（月）まで（締切日必着）	4月18日(土)・19日（日）・20日（月）のいずれか1日	岐阜基地（各務原市）
	技術公募	保有技能に応じ、18歳以上55歳未満の者			伊丹駐屯地（兵庫県伊丹市）
幹部候補生	一般・技術（飛行・音楽要員を含む）	22歳以上26歳未満の者 ◎修士学位取得者は28歳未満の者	4月1日（水）～5月12日（火）（締切日必着）	5月16日（土）（飛行要員：5月17日（日）操縦適性検査）	岐阜基地（各務原市）
	歯科	20歳以上30歳未満の者 ◎専門の大学卒業者（見込み含む）			
	薬剤科	20歳以上26歳未満の者 ◎専門の大学卒業者（見込み含む）			

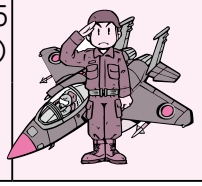

※年齢は、平成21年4月1日現在とする。
■**応募先および問い合わせ：**自衛隊美濃加茂地域事務所　**電話** 25-7495

あなたの子育てのお手伝いをします

子育て支援センター ぽっぽかん

開館時間：
午前 9 時～午後 5 時
☎ 67-5221

◎ **育児相談**　月～金曜日（午前 9 時～午後 5 時）
子育てについて、不安はありませんか？
気軽にお出かけください。電話もお待ちしています。

★★ “子育ておしゃべりタイム” へのお誘い ★★

小さいお子さんをお持ちのお母さん、子育て支援センターへ来ませんか？一緒におしゃべりしたり、子どもと遊びながらストレスを発散しましょう。

◆**日時：**毎週月曜日　午前 10 時～午前 11 時 30 分

3 月の予定	4 月の予定
◎ **2 日：**ひなまつり会	◎ **13 日：**保健師の話 身体測定
◎ **9 日：**栄養士の話 身体測定	◎ **20 日：**玉入れごっこ
◎ **16 日：**記念制作 **持ち物：**写真	◎ **27 日：**こいのぼり作り
◎ **23 日：**お別れ運動会	

★ 親子教室のご案内（会員制）★

◆**コース：**りんごコース（2 歳児）
3 月 10 日（火）、13 日（金）閉級式

★ 平成 21 年度親子教室の会員募集（会員制）★

「同年齢のお友だちと遊ばせたい」「子どもとどう関わっていいかわからない」などと思っている人はいませんか？親子教室は同年齢の親子が一緒に遊びながら楽しく学べる交流の場です。ぜひ誘い合わせて参加してください。

◆**会費：**無料
◆**対象：**未就園児の親子
◆**コース：**さくらんぼコース（0,1 歳児）年 5 回
りんごコース（2 歳児）年 6 回
◆**内容：**リトミック、人形劇など
◆**申込期限：**4 月 30 日（木）
◆**申込先および問い合わせ：**子育て支援センター

★ “おはなしの広場” に来てね ★

紙芝居や絵本に親しみ、情緒豊かに育てましょう。貸し出しもおこなっています。

◆**日程：**3 月 11 日（水）・4 月 15 日（水）
◆**時間：**午前 10 時 30 分～午前 11 時 30 分

※ 3 月・4 月の園庭開放「あそびの広場」・巡回子育て相談はお休みします。

子どもたちのワンダーランド

児童館

開館時間：午前 10 時～午後 5 時
中児童館 ☎ 67-0400　伏見児童館 ☎ 67-3625

★★ 3 月の予定 ★★

㊐ ･･･要申込　㊂ ･･･要参加料

中児童館

5 日（木）ひよこタイム（リズムあそび）午前 10 時 30 分
7 日（土）ガラス絵かき＆避難訓練＆じゃがいもを植えよう　午後 1 時 30 分
12 日（木）ひよこタイム（記念制作）午前 10 時 30 分
●持ち物：お子さんの写真
14 日（土）クッキー作り ㊐ ㊂　午後 1 時 30 分
19 日（木）ひよこタイム（大きくなったお祝い会）㊐ ㊂　午前 10 時 30 分
21 日（土）春のお楽しみ会 ㊐ ㊂　午後 1 時 30 分
★閉館日：31 日（火）

伏見児童館

4 日（水）ひよこタイム（記念制作）午前 10 時 30 分
●持ち物：お子さんの写真
7 日（土）避難訓練＆ドッジボール　午後 1 時 30 分
14 日（土）手作りを楽しもう ㊐ ㊂　午後 1 時 30 分
18 日（水）ひよこタイム（大きくなったお祝い会）㊐ ㊂　午前 10 時 30 分
21 日（土）春のお楽しみ会 ㊐ ㊂　午後 1 時 30 分
★閉館日：31 日（火）

中・伏見児童館合同行事

31 日（火）じどうかん春休みお楽しみ劇場 ㊐ ㊂
●時間：開演 午後 1 時 30 分（開場は午後 1 時 15 分）
●場所：中公民館 3 階　**●参加料：**100 円（3 歳以上）
●内容：劇団「なんじゃもんじゃ」による「あそぼ」と「たまごとおじさん」
※ 3 月 2 日（月）から児童館でチケットを販売します。

「鬼のお面をつくったよ！」

2 月 3 日は節分の日。折り紙をビリビリちぎりながら、鬼のお面を作ったよ。青鬼、赤鬼、いろんな顔ができたね。**（中児童館）**

おめでた　おくやみ

平成 21 年 1 月分
（受付）敬称略

お誕生　おめでとう

出生児名	自治会名	保護者名
中島綺花	（　里　）	康裕　貴子
森永あみ	（城　町）	光祐　亮子
鳥枝直希	（大　庭）	裕幸　司子
大谷直己	（春日町）	真圭　二郎子
渡邉日葵	（南山台東）	博薫　文
伊佐治梨子	（大　庭）	亮里　太奈
猿渡みおり	（長　瀬）	孝さおり　一
山中結紀奈	（大　庭）	一佐知　穂江
渡邉栞理	（古屋敷）	一小百合　直
長谷川彩奈	（顔戸北）	祐諭　一美
安藤結菜	（井　尻）	竜有　則美

出生児名	自治会名	保護者名
小池和裕	（大　庭）	洋真　弥実
金子稜汰	（長　瀬）	明美　資樹
黒川紗瑚	（稲荷台）	哲政　男美
平井麻結	（伏見台）	譲真　治希
春日美聖	（長　岡）	博玲　則子
渡邉芹菜	（栢　森）	通剛　世

ご結婚　おめでとう

婚姻者名	住所
中島卓巳	（北屋敷）
吉井智美	（滋賀県）
高山雄輔	（城　町）
安藤奈穂子	（可児市）

お悔やみ申し上げます

死亡者名	死亡年齢	自治会名	喪主氏名
籠橋みい	86 歳	（大　庭）	籠橋良平
伊左治はるゑ	89 歳	（西之門）	伊左治進
金子みき	95 歳	（長　瀬）	金子利勝
洞谷乙女	85 歳	（中　町）	洞谷茂巳
髙木十寸一	87 歳	（新　町）	髙木つな子
伊藤花子	86 歳	（大　庭）	伊藤一歳
奥村ハナ	89 歳	（城　町）	奥村隆史
溝口千世子	74 歳	（西之門）	溝口信義
伊藤タカヱ	94 歳	（高　倉）	伊藤　実
伊左治よう	97 歳	（新木野）	伊左治健次
羽賀富士夫	59 歳	（若宮町 1）	羽賀健太郎
吉村とし子	82 歳	（十日市場）	吉村千加子
佐藤しな	100 歳	（野　崎）	佐藤　進
鍵谷　功	82 歳	（北　切）	鍵谷美智代

中山道みたけ館

（図書館・郷土館・竹屋資料館）

開館時間
火～金：午前 10 時～午後 6 時
土・日・祝祭日：午前　9 時～午後 5 時

中山道みたけ館 ☎（0574）67-7500
竹屋資料館　☎（0574）67-5704
◆ホームページアドレス：
http://www.town.mitake.gifu.jp/

◆ 中山道みたけ館ミニ展示「ぼくたち、わたしたちの学校自慢展」

町内の小中学校の校長先生のメッセージや学校の自慢のポイントなどを紹介しています。
●**期間**：3 月 26 日（木）まで
●**場所**：1 階エントランスホール

◆ わくわくたいむ（おはなしかい）

●**日時**：3 月 7 日（土）、14 日（土）、28 日（土）
午後 2 時～午後 2 時 30 分
●**場所**：おはなしのへや

◆ えほんのひろば

●**日時**：3 月 24 日（火）
午前 10 時 30 分～午前 11 時 30 分
●**場所**：おはなしのへや

◆ キッズ・シアター（ビデオ上映）「キタキツネ物語」

●**日時**：3 月 21 日（土）
午後 2 時～午後 4 時
●**場所**：1 階研修室

◆ 中山道みたけ館ミニコンサート「午後のくつろぎコンサート」

玉木鶯洞（たまきおうどう）さんを迎え、中国の伝統楽器である「二胡（にこ）」の音色をお楽しみください。
●**日時**：3 月 21 日（土）
午後 2 時～午後 3 時
●**場所**：2 階ホール　※入場無料

◆ 竹屋資料館ミニ展示「郷土館図録展」～郷土館図録を紹介して～

●**期間**：3 月 14 日（土）～ 28 日（土）
●**場所**：竹屋資料館

◆ 竹屋資料館 6 周年行事「お茶会」

●**日時**：3 月 29 日（日）
午前 10 時～午後 2 時
●**場所**：竹屋資料館　茶室
●**協力**：御嵩町茶華道連盟
※呈茶券は、竹屋資料館にて販売しています（1 枚 300 円）。

「ちらし寿司・五平餅販売」

●**日時**：3 月 29 日（日）
午前 10 時～
●**場所**：竹屋資料館　西駐車場
●**協力**：農家生活改善グループ

★★ 3 月の予定 ★★

3 月の休館日

《毎週月曜日　毎月第 3 火曜日》
《毎月最終金曜日》
2 日（月）、9 日（月）、16 日（月）、17 日（火）、23 日（月）、27 日（金）、30 日（月）

町長月記⑥

次世代へ

日々、マスコミが伝える経済状況の悪化は先の展望もなく、いささか食傷気味といえます。これを機にベンチャー企業のみならず、既成の企業も次世代に通じる産業構造の構築やシステムの改革に取り組んでいます。必要に迫られたとき、人間は思わぬ力や知恵を発揮するもので、今回の景気の悪化は、資本主義本来の姿を取り戻す契機となり得ると信じています。

私の2大政策は環境と教育であることは、すでにお伝えしているとおりです。考え方をシンプルにすれば、子育てのしやすい『まち』は、大人にも、お年寄りにも、障がいを持つ人にも暮らしやすいと考えるからです。マネーゲームに明け暮れ、別世界で生きようとするモンスターを生んだのも教育の責任といえます。

本来、経済とは、『物』が介在して初めて成り立つものです。物とは、「発想する人」「造る人」「売る人」の存在があってこそ、私たちが手にするのです。株価とは、その結果の評価であるべきで、投資家の思惑で上下させるべきものではありません。グローバル経済によって誕生した富裕層は、さぞ高級で良いものを食しているのでしょうが、その際、今、食しているものを作っている人に思いを馳せるか否かが問題なのです。富裕層がグローバル化した食品では安心できず、産地や生産者にこだわり、グローバル経済の恩恵を受けていない層が、安全性を犠牲に廉価な輸入食品で食を満たしている現実は、矛盾以外の何ものでもありません。高級車といえど、ボルト1本1本を作る人がいてこそ動くのですし、年老いて介護が必要となれば、誰でも『人』に依存することになります。これらは、有能、無能の関係ではなく、ただの役割分担なのです。御嵩の子どもには、こうした物事の本質を理解できる大人になってもらいたいと願っています。

少子化

とかく行政は縦割りと批判されますが、少子化対策もその典型例といえます。私たちが家族計画するとき、子どもが社会に巣立つまでを子育てと位置づけているはずです。最近のコマーシャルで、「子どもは手がかからなくなるとお金がかかる」といっているとおりです。しかし、国の施策は厚生労働省の少子化対策が基本ですから、自ずと乳幼児や児童のみが対象となってしまいます。一方で、文部科学省では、国立大学の法人化や授業料の倍額近い値上げがされています。これでは、少子化対策がなされているとはいえません。厚生労働省と文部科学省には、妊娠・出産・育児・保育・教育を同一線上で対応してもらいたいものです。

親として

昨年の夏、テレビドラマで「モンスターペアレント」が放送され、見られた方も多いかと思います。私もビデオも含め、全話を見ました。私の驚きは、その内容の6割以上が、この御嵩町の教育現場で発生している事案であったことです。この問題に都市も田舎もないのか、御嵩が都市化しているのかはわかりません。少子化のなか、「親バカ」になるのは仕方ありませんし、むしろ、当然のこととも言えます。しかし、その言葉の上下が逆になり、「バカ親」になっては困ります。また、意味の確認を怠っている言葉に、『叱る』と『怒る』があるように思います。『叱る』ことは愛情がなければできませんが、『怒る』ことは愛情などなくても感情だけでできることです。賢い親になりたいものです。

（御嵩町長　渡辺公夫）
2月9日執筆

まちの話題 TOPICS

★水源林整備活動に関する協定の調印

平成19年から上之郷地区の町有林を活動フィールドとして、間伐や枝打ち、不要木の除去などの森林整備活動をおこなっている名古屋市のＮＰＯ法人「みたけ・500万人の木曽川水トラスト」（由井滋代表）と活動期間（3年間）を延長するため、協定の調印をしました。この協定により、町が活動フィールドとして町有林を提供し、同法人が名古屋市民などから広く参加者を募り、水源林の整備をおこなっていきます。（1月30日）

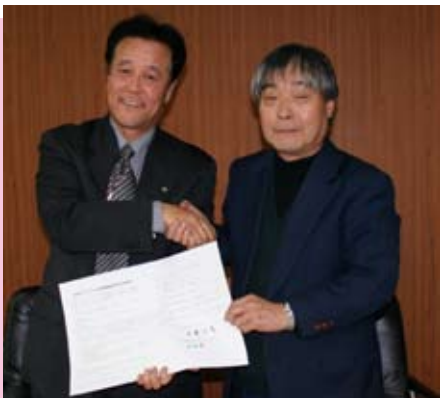

ほっとみたけ

発行／御嵩町
編集／総合政策課秘書広報係
〒505-0192　岐阜県可児郡御嵩町御嵩1239番地1
TEL（0574）67-2111（代）FAX（0574）67-1999（代）
ボイスメールサービス　TEL（0574）67-7581
ホームページアドレス　http://www.town.mitake.gifu.jp/
携帯版ホームページ　http://www.town.mitake.gifu.jp/mobile/
電子メールアドレス　mitake @ town.mitake.lg.jp

携帯版ホームページは、このQRコードでご覧になれます。

今月の健康料理「鮭（さけ）のミソネーズ焼き」

【作り方】

①ミソネーズの材料を全部ボールに入れ、混ぜ合わせておく。
②鮭に酒と塩を振っておく。
③フライパンに油をひき、②の鮭を並べて焼く。片面が焼けたら裏返して、両面を焼く。
④鮭に火が通ったら、ミソネーズを鮭の身にかけ、フライパンにふたをしたら、火を弱め、ミソネーズが少し焦げるまで焼いたらできあがり。

【材料】（5人分）

鮭	5切
酒・塩	少々
ミソネーズ材料	
白みそ	大さじ1.5
マヨネーズ	50 g
砂糖	大さじ3
しょうゆ	大さじ1
酢	大さじ1
ねり辛子	少々

★ワンポイントメモ★

野菜を添えて、一緒にミソネーズをかけて焼くと一品料理としてボリュームもでて、おいしいですよ。また、今回は鮭を使って紹介をしましたが、ほかにも白身の魚を使ったり、さまざまな食材とも相性のよいタレなので、いろいろな料理に使ってみてください。

【1人分の栄養価】

エネルギー	たんぱく質	脂質	塩分
122kcal	11.7g	6.4mg	0.7g

■**レシピ提供：**給食センター　**電話** 67-0238

【「ふれあい給食」で地場産物に舌鼓（したつづみ）！】

当日の献立は、ごはん、みそ汁、ぶりのてりやき、ごまあえ、りんご、牛乳でした。

ごはんは、御嵩町産の米「はつしも」で伊佐治和弘（いさじかずひろ）さん（大庭）が子どもたちのために提供されたもの。みそ汁のみそは、農家生活改善グループのみなさんが御嵩町産の大豆と米から作られたもの。みそ汁とごまあえには、町内の学校給食に野菜を納入するグループ「美菜会」の里芋、だいこん、はくさい、ほうれん草などがたっぷり入っており、地場産物を多く使った御嵩町ならではの献立でした。

※下記の「表紙から」もご覧ください。

▲いつもおいしい給食、ありがとうございます！

町の人口と世帯（2009.2.1現在）
POPULATION　（　）内は前月比

人口	19,673人	（－18）
男	9,680人	（－9）
女	9,993人	（－9）
世帯	6,788世帯	（－4）

表紙から

学校給食週間中の1月29日（木）に御嵩小学校で、地場産の米や野菜の生産者や関係者のみなさんを招き、給食をいっしょに食べる「ふれあい給食」がおこなわれました。それぞれの教室では、給食を食べながら、生産者に質問をしたり、歌のプレゼントをしたりして楽しく過ごしました。

また、子どもたちは、ごはんの味がいつもとちがうことに気づき、「おいしい」といって残さず食べていました。みそ汁やごまあえも、おかわりをしていました。

※献立は、上記の「ほっとショット」をご覧ください。

PRINTED WITH SOY INK
広報紙“ほっとみたけ”は再生紙を使用し、地球に優しい大豆油を使用したインキで印刷されています。